



เสวนา 05
“ปราชญ์ชาวบ้าน
เกษตรกรรมธรรมชาติ”

HATCH - U
PROJECT

HATCH - U

PROJECT

เสวนา 05

“ปราชญ์ชาวบ้าน เกษตรกรรมธรรมชาติ”
ชมสวนกับพี่กอล์ฟ



แก้ว



ก๊ี้



แม่่ว



ฟาง



นิว

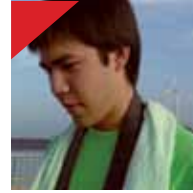

เต๋า



จิ้ง



หยิน



แก้ง



ปาน



แอน



เน็ต



บับเบิ้ล



ฟิน

กิจกรรม Hatch-U

เสวนา 05

“ปราชญ์ชาวบ้าน เกษตรกรรมธรรมชาติ”

วันศุกร์ที่ 23 และเสาร์ที่ 24 ตุลาคม พ.ศ.2552

สถานที่ บ้านพ่อคำเตื่อง

วิทยากร

พีทอล์ฟ - อารักษ์ ภาษี

ผู้เข้าร่วมเรียนรู้

1. เก้ง - นายโชคนิธิ คงชุ่ม
2. เน็ต - น.ส.ธันธิมา สุวรรณถาวรกุล
3. บับเบิ้ล - น.ส.ประภาพรร ชุณหวารากรณ์
4. ฟิน - นายณัฐดนัย บุตรา
5. แอน - น.ส.สุภัสญา เตชะชูเชิด
6. ฟาง - น.ส.วรรณเพ็ญ แซ่เปียน
7. หยิน - น.ส.ธนาลย์ พูลศิริ
8. จิ้ง - น.ส.พรพิมพ์ แซ่ลิ้ม
9. เต๋า - นายภควัต ทวีปารเดช
10. นิว - น.ส.วรรณวลัย ขอบอิสระ
11. แม่่ว - น.ส.สุทธิพร เรื่องฤทธิศักดิ์
12. ปาน - น.ส.นันทพร สุทธิพงษ์ไกวล์
13. ก๊ี้ - น.ส.สิรวดี ภควลีธร
14. แก้ว - ธนันดา เทพลิงท์

ดูออย

มารู้จัก บุตรชายคนแรกคนหัวปี
ของพ่อคำเตี๋ย ดูสิว่าหน้าตาพ่อ
จะทำความถึงพ่อคำเตี๋ยได้มั๊ย เมื่อคืน
พ่อคำเตี๋ยได้เกริ่นไว้ว่า มีลูกชายก็คนแล้วก็
แต่ละคนทำอะไรอยู่ คนนี้ชื่อ กอล์ฟ จะเป็นผู้ที่
สืบสานหรือสืบทอดทั้งองค์ความรู้แล้วก็ภารกิจ แล้วก็
เป็นอีกแบบหนึ่งให้เวลาที่พ่อคำเตี๋ยทำการอบรมหรือ
การเสนอแนะให้เกษตรกรได้มีวิธีคิดอีกรูปแบบหนึ่งจาก
ความที่คุ้นชินในอดีตอยู่ รูปแบบการคิดแบบละเอียด
เรียกว่าพ่อกอล์ฟ ในฐานะของปราชญ์ชาวบ้านรุ่นใหม่
(หัวเราะ) ก็เดียวให้พ่อกอล์ฟแนะนำตัวเองซะหน่อย
แล้วก็พูดถึงตัวอาชีพหรือสิ่งที่ทำอยู่นะครับ เด็กๆ นี่เดียว
ค่อยให้แนะนำอีกทีหนึ่งครับ

พ่อกอล์ฟ

เรียกพี่ก็ได้มั้ง ยังไม่ถึงพ่อหรือก
อายุ 35 ปี ชื่อเล่นชื่อกอล์ฟ แปลก
เนาะ อยู่แถวบ้านนอกชื่อเหมือนคนใน
เมือง ชื่อกอล์ฟ ชื่อแม่ ชื่อเหมียว เรียกกัน
เล่นๆ นะฮะ แต่แรกๆ ก็เป็น “ก๊อบ” ธรรมดา พอ
คนรู้จักเยอะ กลายเป็น “กอล์ฟ” ภาษาอังกฤษแล้ว
เปลี่ยนเป็นชื่อใหม่ เขาเรียกไปเอง ก็เลยไปเปลี่ยนไปใหม่
ไปตามชื่อเลย แต่ก่อนก็เป็น “ก๊อบ” แบบว่า “ก๊อบ
แก้ว” (หัวเราะ) ก็เสียงก็กลายเป็น “กอล์ฟ” ภาษาฝรั่ง
ไปแล้ว ไม่ใช่ภาษาเราแล้ว ชื่อจริงชื่ออาร์กซ์ ภาชี เป็น
ลูกชายของพ่อคำเตี๋ย

วันนี้ไม่ได้ให้พวกเรามาเรียนอย่างเดียวนะ มา
แลกเปลี่ยนกันดีกว่า ถือว่าแลกเปลี่ยนความรู้ได้ แต่
ความรู้ของเราอาจจะต่างกันหน่อย ต่างกันตรงที่มาของ
ความรู้เนาะ ความรู้ที่ได้ตรงนี้ก็คือ ได้จากประสบการณ์
ชีวิต ใช้เวลาเรียนอยู่นานพอสมควร ก็สิบกว่าปีมาแล้ว



พี่กอล์ฟ สวัสดิ์ศรีรับ

ทุกคน สวัสดิ์ค๊ะ สวัสดิ์ศรีรับ

พี่กอล์ฟ ในสิบกว่าปีมานี้ ถ้าจะเล่าเท่าความเดิม ว่าทำไมถึงอาชีพอย่างนี้ แต่ก่อนผมก็เรียนเหมือนกันครับ หลังจากเรียนประถมจบเข้ามัธยมเหมือนกัน เรียนประถมนี่เก่งที่สุดในห้องเลย ชั้น ป.1 ได้ที่ 1 ป.2 ที่ 3 แล้ว ป.3 ก็ไปที่ 7 ป.4 ไปที่ 13 ป.5 15 ป.6 17 ในห้องมี 20 คน (หัวเราะกัน) เก่งมั๊ย เก่งเรื่องสะสมอันดับไป ที่มันเป็นอย่างนี้ ไม่ใช่เพราะอะไร ตัวผมเองนี่ชอบเรียน ที่แรกตื่นตื่นเรื่องเรียน ตั้งใจอย่างมากเลย ท่องสูตรคูณ ทำการบ้าน ขณะเพื่อนในห้องหมดเลย เขาอิจฉา เป็นคนเรียนเก่ง อนาคตจะไกล เขาบอก แต่พอเรียนไปรู้สึกที่ไม่ชอบ คือทำไมต้องมาทำอย่างนี้ทุกวัน ทำไมต้องมาเรียนอย่างนี้ทุกวัน ไม่มีอะไรใหม่ๆ ให้เรียนรู้เลยเธอ ทำไมต้องมาเจอหน้าครู ก็ครูคนเดิม แต่ก่อนเรียนประถมก็จะเป็นครูประจำชั้นอย่างเดียว ไม่มีอาจารย์เวียนชั่วโมงสอน แล้วทีนี้เพื่อนในโรงเรียนก็ เขาก็ตั้งใจเรียนกัน เขากำลังสนุกใจ แรกๆ เราสนุกก่อนเพื่อน เข้าเรียน ป.1 ตอนนั้นเกณฑ์อายุ ผมยังไม่ถึง ไปเรียนกับพวกรุ่นพี่ เรียนเล่นๆ แต่ก็สอบผ่านกับรุ่นพี่ แต่อายุ เกณฑ์ยังไม่ถึง เขาก็เลยไม่ให้เข้าไปกับรุ่นพี่ ก็เลยมาเริ่มเรียนใหม่ เราก็เลยเรียนเก่งกว่าเพื่อนในห้อง

เลิกไปโรงเรียน

ทางครอบครัวคุณแม่รับราชการหมดเลย แต่ว่าตัวของคุณแม่และพี่สาวของคุณแม่ 2 คน ไม่ได้เรียนหนังสือ คุณลุงคนโตได้เรียนหนังสือ จบปริญญาโท ก็ได้สอนหนังสือ แล้วน้องสาวของคุณแม่อีก 5 คนได้เรียนหนังสือหมด รับราชการเป็นครูหมดทุกคนเลย ทั้งลุงคนโตกับน้องสาวของคุณแม่อีก 5 คน ก็เลยภูมิใจว่าในลูกของ 3 คนที่ไม่ได้เรียนหนังสือ เพราะว่ามัวแต่ทำนาส่งพี่ชายเรียนแล้วก็ส่งน้องสาวเรียน เพราะฉะนั้นทุกคนจะต้องมาตอบแทนบุญคุณของ 3 คนนี้ ลูกของ 3 คนนี้เราต้องมาช่วยกันส่งเสียเรียนให้จบหมดทุกคน ให้ทำงานรับราชการหมดทุกคนเลย

ผมเป็นคนแรกเลย เรียนจบประถมมาเข้ามัธยม หลังจากปิดเทอมที่ 2 ของ ม.2 เดือนตุลาคมนี้ละไม่ไปโรงเรียนอีกเลย แต่ช่วงปิดเทอมตอนนั้น พ่อกำลังเลิกเหล้าเลิกบุหรี่ มาทำเรื่องสวนเกษตร ปลูกต้นไม้ ทำอะไรต้นพริก ต้นมะละกอ อยู่ที่สวนไกลจากบ้านไปประมาณ 3 กิโลเมตร แล้วก็เลยกลายเป็นตัวเองไปตัดใจตรงนั้น ตกเย็นมา ลงแห ใส่เบ็ดเป็นชีวิตลูกทุ่งที่ไผ่ฝืนมานานแล้ว ตัวเองก็กำลังอยู่ช่วงตัดสินใจพอดี รู้สึกว่าเออนี่แหละที่เราอยากเจอของจริง ได้เจอได้อยู่กับธรรมชาติ ได้เรียนรู้อะไรจากธรรมชาติ ผึกหาปลา คล้ายว่าผึกพึ่งตนเอง ที่สวนที่นาแต่ก่อนไม่มีไฟฟ้า จะกินปลา ก็ทำกินกับเกลือ มีเกลือกับปลาร้า จะทำอะไรก็ทำ แล้วเป็นพวกพืชผักที่ปลูกไว้สำหรับกิน

สมัยก่อนยังไม่มีที่สัญญาณ 3 กิโลเมตร ไกลเกินไปถึงนาแล้วทำงานอีก 2 ชั่วโมง ก็ใช้เวลาเดินมาบ้านแล้ว 3 กิโลเมตร กว่าจะได้ทำงาน มันไม่คุ้มเวลา พอเปิดเทอมไปอยู่ที่นา กลับมา

พ่อถาม “ทำไมไม่ไปโรงเรียนต่อ”

“ไม่เอาแล้ว ไม่ชอบ ไม่อยากเรียน ชอบอยู่อย่างนี้มากกว่า”

พอบอกก็แล้วแต่นั้น ไม่บังคับเพราะว่าถ้าเราไม่อยากเรียน พ่อก็ไม่อยากให้เรียนตั้งแต่ที่แรก เพราะเรื่องการศึกษาไม่ได้เป็นเรื่องหลักของพ่อเลยอยู่แล้ว เพราะพ่อมีอาชีพเกษตรโดยตรง แล้วญาติๆ ของคุณแม่เขาก็เริ่ม

ต่อต้านคุณพ่อแล้ว เริ่มบอกว่าทำไมตัวเองไม่อยากเรียน ไม่ชอบเรียน ทำไมต้องดิ่งลูกลงไปด้วย ทำไมไม่ปล่อยให้ลูกเรียน แล้วลูกจะไปทำอะไรกัน ญาติเป็นห่วงตรงนี้ แต่ตัวพ่อจำเป็นต้องกำลังเริ่มเปลี่ยนวิถีคิด กำลังเริ่มใหม่ๆ คงเล่าให้ฟังแล้วนะ พ่อจำเป็นต้องมาเปลี่ยนวิถีคิดที่ยังงมงาย ช่วงนั้นพ่อกำลังเปลี่ยนวิถีคิดใหม่ๆ พ่อก็เลยไม่ได้ตัดสินใจเรื่องผม แต่ตัวผมตัดสินใจเองว่าไม่ไปแล้ว ไม่ไปเรียนแล้ว ขอทำในสิ่งที่อยากทำก่อน ทำไม่ได้ค่อยว่ากัน ก็ลงมือทำเลย

ช่วงนั้นพ่อกำลังเปลี่ยนวิถีคิดใหม่ กำลังทำนาแบบไม่ไถพรวนดิน ทำนาแบบฟูกโอะกะ ขาวนาญี่ปุ่น ทำเกษตรธรรมชาติ ด้วยการที่พ่อต้องอ่านหนังสือชื่อ ปฏิวัติด้วยฟางเส้นเดียว ตั้งแต่นั้นมา พ่อก็ต้องได้ศึกษาได้อ่านข้อมูลก็เลยกลับคืนมา ตั้งแต่เลิกเหล้าเลิกบุหรี่ยังรับข้อมูลทุกอย่างทั้งวิทยุ ทั้งหนังสือพิมพ์ ทั้งเป็นหนังสือที่เอากสารใครส่งมา พ่อก็ต้องจะอ่านหมด อ่านแล้ววิเคราะห์ แล้วก็ประมวล แต่ตอนนั้น เรื่องหนังสือผมไม่สนหรอก เพราะว่าเป็นคนทำ ช่วงวัยกำลังหนุ่มนี้ แข็งแรง กำลังจะเต็มหนุ่ม ช่วงนั้นสัก 15-16

พ่อจำเป็นต้องมาทำเรื่องเกษตรธรรมชาติ ทำนาโดยไม่ไถพรวนดิน ไม่ใช้ยาฆ่าแมลง ไม่กำจัดวัชพืช พอมาทำตรงนี้ งานหลักที่ต้องหาคือฟาง ตัวฟางที่จะไปช่วยทุกอย่างเลย ช่วยกลบเมล็ดข้าวให้ข้าวมีความชื้น ช่วยกลบพื้นหญ้าไม่ให้ขึ้น ให้ไส้เดือนทำงานได้เต็มที่ ธรรมชาติทำงานช่วยตัวเองได้เต็มที่ที่เราเลยจำเป็นต้องหาฟาง ตอนนั้นฟางเขาจะเผาทั้งอย่างเดียว ใครก็ไม่หวัง ตอนนั้นใช้รถไถนาลากมา รถกระบะไถนาที่ติดเครื่องยนต์ต้องใช้มือหมุน ก็เป็นแรงงานหลัก ตั้งแต่ขับรถไถนั้นเป็น ก็เลยทำอยู่ตรงนั้น ไม่ไปโรงเรียนอีกเลย โรงเรียนก็ถาม เป็นยังไงไปอยู่ยังไง เขาก็มาถึงแค่บ้าน ไม่ไปถึงที่นาซักที เราก็อยู่ที่นาเป็นเดือนนะ เขาก็รู้ว่าอยู่เป็นเดือน เรื่องตัดผมยังไม่มีความสะดวกเลย มีความสุขอยู่ตรงนั้น พอญาติๆ มาเห็นก็สงสัย เขาหาว่าพ่อต้องนี้บ้าแล้ว เลิกเหล้าเลิกบุหรี่เขาก็หาว่าบ้าแล้ว แล้วนี่ไปอยู่ที่นา ไม่เข้าหมู่บ้านไม่เข้าสังคม เขายังว่าบ้า เอาลูกไปอยู่ด้วย ยิ่งว่าบ้าไปใหญ่เลย ที่นี้เหมือนกับโดยนเรศออกจากเมืองอะไรประมาณนี้ เขารู้สึกสงสัยว่าตัวผมกำลังจะเป็นหนุ่มแต่ไม่ได้เป็นหนุ่ม เวลาทำงานผมไม่ชอบใส่หมวก อึดอัด

เขาก็บอกว่า ผมจะไม่ได้เป็นหนุ่ม เป็นเด็กรุ่นๆ แล้วจะแก่เลย ไม่รู้จักเรื่องไปจีบสาว เพราะว่าเราชอบทำอย่างนี้อย่างเดียว ญาติๆ สงสาร เขาก็คิดว่าไอ้คนนี่ไม่มีเมียกับเขาหรอก หาเมียไม่ได้หรอก เพราะมันจะทำงานจนแก่เลย

เกษตรกร่อ

หลังจากนั้น พ่อค้าเตี๊ยะก็ได้แลกเปลี่ยนวิถีคิดหลากหลายขึ้น ได้ไปเป็นวิทยากรที่อื่น ก็เลยดึงผมเข้าไปด้วย พอทำสำเร็จแล้ว ก็แลกเปลี่ยนกับที่อื่น ดึงตัวผมไปด้วย ไปอบรมไปดูงาน ศึกษาเรื่องพันธุ์ข้าวที่สุพรรณบุรี ก็ไป ตอนนั้นอายุประมาณ 15 ปี ก็ไปเป็นวิทยากรที่กุศุม 2 วัน ยโสธร เรื่องข้าวก็ไป ช่วงนั้นพ่อกำลังทำเรื่องพันธุ์ข้าวใหม่ๆ แล้วทำเรื่องเกษตรผสมผสานที่โคราชก็ไป แต่เราก็ไปด้วยหน้าที่ที่พ่ออยากให้ไป เพราะพ่อไม่อยากจะปล่อยให้คนอื่นคนเดียว เป็นห่วง ช่วงที่ไปหนักๆ งานที่สวนมีแม่คนเดียวรับ ผมกำลังไปกับพ่อ ไปเรียนรู้ด้วย ก็ไปรู้จักผู้หลักผู้ใหญ่หลายคน มาจัดตั้งโรงเรียนชุมชนอีสาน เป็นโรงเรียนแรกที่อบรมเกษตรกรเรื่องการทำกิน เกษตรผสมผสาน วนเกษตร อะไรก็ช่างที่เกี่ยวกับการปลูกการฝัง ต่อมาก็เรื่องลดละสารเคมี มาเรื่อยๆ ผมได้เป็นรุ่นแรกที่ได้เข้าไปอบรมของโรงเรียนชุมชนอีสาน รู้สึกว่าตอนนั้นจะเป็นสถาบันชุมชนท้องถิ่นพัฒนา มากับของกระทรวงสิ่งแวดล้อมเป็นแม่งานจัดฝึกอบรม มีด้วยกัน 3 รุ่น รุ่นแรกปี 2537 อบรมโรงเรียนชุมชนอีสาน เขาก็ถามโรงเรียนนี้อยู่ตรงไหน เป็นยังไง แล้วคนที่เข้ามาเรียน เป็นนักศึกษาอายุเท่าไร จริงๆ โรงเรียนชุมชนอีสานไม่ใช่ศึกษามาเรียน เป็นคนที่ยากมาเรียนรู้เรื่องการทำเกษตรผสมผสาน มีผมคนเดียวที่อายุ 21 ปี นอกนั้นหลัก 6 ขึ้น 60-80 อายุ 82 ก็มี ถู้อไม่เท่าไปเรียนก็มี เรียน 6 คืน 7 วัน ไปทุกที่กับใครที่เป็นปราชญ์ชาวบ้านต่างๆ เราไปเรียนรู้ด้วย ไปนอนด้วย นอนกลางทุ่ง คล้ายๆ วานอนกลางดิน กินกลางทราย ฟังเขาพูด ไม่มีเครื่องขยายเสียง ต้องตั้งใจฟัง ถ้าใครจดได้ก็จด ผมไม่ค่อยชอบจด แต่เรื่องจำนี่เก่ง เพราะไม่ชอบจดเลยมีพรสวรรค์เรื่องจำ แต่หลายคนที่ไม่เรียนรู้อาแล้วบอกว่าตัวเองอายุมากเกินไป รู้ว่าต้นไม้มี

ประโยชน์ รู้ว่าการปลูกต้นไม้ไม่ได้ผลเร็วในเขตภาคเรา ถู้อว่าตัวเองเป็นคนหนุ่มที่สุด ตอนนั้นอายุ 21 ปี กลับมาก็คิดว่า คนแก่ๆ พวกนี้ไม่ทันเราหรอก สู้อเราไม่ได้ เราทำแป็บเดียว ให้เขาทำไปก่อนซัก 2-3 ปี แล้วเราไปทำเล่นๆ ทำเรื่องเกษตรกร่อแบบภาคกลาง ทำไม่ถึงว่าเล่นๆ เพราะว่าไอ้สิ่งที่เรียนรู้อาเราไม่ได้เอามาใช้เลย ที่ไปทำเรื่องเกษตรกร่อ

ทำไม่ถึงไปทำเรื่องเกษตรกร่อ เพราะมันเป็นเรื่องที่อยู่ในสมอง แต่ไหนแต่ไร เห็นคนทำเขาน่าจะมีความสุข ทำสวนผลไม้ เคยเห็นมัยศรีบที่ เป็นสวนองุ่น สวนอะไรที่ทำเป็นกร่อ แล้วก็ปลูกไม้ผล มีชมพู อะไรสวยๆ นั้นแหละ เหมือนภาคกลาง ไปเรียนอีกเรื่องหนึ่งแต่ว่ามาทำอีกเรื่องหนึ่ง ผมจะทำคล้ายๆ ว่า ได้ผลแน่ๆ รวยแน่ๆ ข้อมูลอ้างอิงอะไรไม่มีเลย ข้อมูลก็คือคนทำในสื่อตามทีวี เขารายนะ เขาบอกว่าเขามีรถ เขาก็คิดว่ามันต้องรวย มาทำปุ๊ป ช่วงนั้นก็มึงบสนับสนุนให้ขุดบ่อขุดอะไรเออะเอะ ของพรีมันเยอะ ผลไม้ก็มีกิ่งตอนให้สนับสนุน ของกระทรวงเกษตรบ้าง ของกรมประมงก็ให้ลูกพันธุ์ปลา ให้รถมาขุดบ่อบ้าง พอเขาขุดบ่อ เราไม่ขุดบ่อ เรายกร่อ เรากะว่าจะรวยด้วยการขายผลไม้ พอทำมาปีหนึ่งไม้ผลมันไม่ได้ผล เราไม่เคยรู้มาก่อนเลยว่าไม้ผลเป็นกิ่งตอนทั้งหมด ทำไมเขาถึงปลูกกิ่งตอน ทำไมเขาไม่ปลูกเมล็ด เพราะว่ามันได้ผลเร็ว แต่ว่าเราไม่รู้ว่กิ่งตอนมันมีอะไรบ้าง ประสิทธิภาพของการปลูกไม้กิ่งตอน รากมันเป็นยังไง เราไม่รู้เลย ปีที่สองพอออกดอกมา กะว่าปีนี้จะได้ขายผลผลิต แต่โดนน้ำท่วม ไม่ท่วมเออะนะ ศรีบ ท่วมนิดเดียว แต่ว่า ไม้กิ่งตอนทั้งหมดเป็นไม้ที่ไม่มีรากแก้วเพราะไปเอายอดเขามาปลูก โดนน้ำท่วมขังและนิดเดียว รากเขี่ยพอเขี่ยก็ไม่ได้ผล

ความคิดและประสบการณ์

ตอนที่ปลูกไม้ผลยกร่อง พ่อก็แนะนำให้ปลูกไม้ยืนต้นไปด้วย แต่อนาต ตอนนั้นไม่รู้หรือกอนาคคืออะไร ไม่เข้าใจคำว่าอนาค ก็คืออนาคก็คงจะเหมือนกันกับที่เราทำนี้แหละ เราทำสวนผลไม้ อนาคตราาก็จะรวย แต่เมื่อปลูกต้นไม้ยืนต้นมันก็จะมาบังไม้ผล จะไม่ได้ผล พ่อคำต้องบอกให้ปลูกไม้ยืนต้น 2 คั่นคู ไม้ผลอยู่ตรงกลาง แต่เราไม่เอา เอาไม้ยืนต้นมาสลับกับไม้ผลตรงกลางเลย 2 คั่นคู จะเป็นพวกตะไคร้พวกข่าที่เป็นรายได้เร็วๆ พอมาทำแล้ว ไม้ผลยังไม่ได้ผลในปีที่สอง แต่ไม้ยืนต้นน้ำท่วมไม่ตาย เพราะมีรากแก้วหยั่งถึง ท่วมปีหลังก็ไม่ตายอีก เออ...แสดงว่าเรายังไม่มีความพร้อมเรื่องระดับน้ำในพื้นที่ เรายังไม่รู้พื้นที่ เราคิดไปเอง

พอมารูปลูกปีที่ 3 ท่วมอีกครับ ท่วมอีกที่นี้รู้เลยว่าที่อย่างนี้ไม่เหมาะกับไม้ผล แล้วดินแถวบ้านเราไม่เหมือนดินแถวภาคกลางด้วย ก็เลยปล่อยทิ้งไว้ มาทำอีกที่หนึ่ง ที่นี้ขุดลึกกว่าเดิมเพื่อจะได้ดินเยอะๆ เพื่อจะได้ดินสูงๆ น้ำท่วมไม่ถึง เริ่มรู้จักเลือกแล้ว แต่ก่อนจะเอาไม้ผลอย่างเดียว จะเอาเงินอย่างเดียว เลือกว่าไม้ผลอะไรที่ทนน้ำ แล้วไม้ยืนต้นอะไรที่ทนน้ำ แล้วก็ไม้ผลอะไรที่มันแฉะๆ ก็พออยู่ได้ แล้วก็มาเลือกมะกอกน้ำ อาจจะได้ยินบางคนอาจจะได้ยิน ที่ใช้ตอกกันนะครับ มะกอกน้ำนี้ น้ำท่วมไม่ตาย เอาพันธุ์มาจากแถวกลางดงมาปลูกน้ำท่วมไม่ตาย

ที่นี้ได้ข้อมูลมาแล้ว แล้วก็มะกอกฝรั่งอีกอย่างหนึ่ง น้ำท่วมไม่ค่อยตาย ก็เลยมาเลือกพันธุ์พวกนี้แทน ทำแป็บเดียวยังไม่ถึงปีเลย ปลูกแค่ 6 เดือน ก็ออกดอกทันที รู้ว่ารากมันแข็งแรง แต่ดอกเราไม่เอาดอกครับ ริดดอกทั้งหมด เราจะตอกกิ่ง หนึ่งต้นจะตอกกิ่งประมาณ 5-6 กิ่ง ปลูก 10 ต้น ก็จะได้กิ่งประมาณ 50-60 กิ่ง เราซื้อมาก็กิ่งละ 18 บาท แต่ว่าเรามาตอนขายกิ่งละ 15 บาท ต้นหนึ่งได้ซึก 5 กิ่ง ก็ได้ทุนคืนได้ทั้งกำไรในตัว ไม่เหมือนตอนที่ลงทุนทำไม้ผลอย่างอื่น ยังไม่ได้อะไรเลย ขาดทุนก่อนแล้ว แต่ตัวนี้ทั้งได้ทุนทั้งได้กำไรในตัว

แสดงว่าการทำอะไรก็ตาม เอาวิธีคิด มาคิดหน่อยนึง แล้วก็เอาประสบการณ์ มาบวกหน่อยนึง ก็แสดงว่าทุกอย่างมีโอกาสสำเร็จด้วย หลังจากนั้นมาเรื่องประสบการณ์ ก็สะสมไว้แล้ว

พอมารูปลูกไม้ยืนต้น เริ่มรู้ว่าไม้ยืนต้นทนน้ำท่วม เลยลงไม้ยืนต้น เยอะ แล้วที่นี้ก็เริ่มเลือกแล้วว่าไม้ยืนต้นมีพันธุ์อะไรที่น้ำท่วมไม่ตาย แล้วชอบน้ำท่วม ก็จะเป็นพวกยางนา ตะเคียนทอง เมื่อเข้าพ่อคำต้องคงพาเราเดินดูแล้วเนอะ ไม้ตะเคียนทองคนอีสานเรียก “ไม้แคน” ที่อำเภอตรงนี้ชื่อว่า “แคนดง” แต่ก่อนบริเวณนี้เป็นดงไม้แคน ก็เลยเรียกแคนดง แต่ไม่ใช่แคนที่เป่าเล่นกับหมอลำ คนละแคนกัน เคยมีปลัดมาจากแถวภาคกลางมาอยู่แคนดง เขาเข้าใจว่าสงสัยมีคนไปเป่าแคนในดง เลยตั้งชื่อว่าเป็นอำเภอแคนดง แต่จริงๆ แล้วมันคือ ดงต้นแคน พ่อคำต้องเคยเล่าให้ฟังว่า ตั้งแต่พ่อคำต้องยังเล็กๆ ต้นตะเคียนทองต้นหนึ่งล้มพาดลำห้วยที่เราเดินข้ามสะพาน มานะ เกียนเล่มหนึ่งไต่ขึ้นได้ ต้นเดียวนะครับ ล้มพาดลำห้วยควายเดินได้สองข้าง ไต่ต้นไม้ต้นเดียว รากของต้นนั้นยังอยู่ มี 4 ราก รวมกันประมาณซึก 2 ห้องใหญ่ๆ

กลายเป็นว่าที่ท่ามา 4-5 ปีแรก เป็นเรื่องเรียนเรื่องประสบการณ์ ทั้งหมดเลย สิ่งที่ได้แทบจะไม่มี แต่พอปีที่ 5-6 มา มาแต่งงาน แต่งงานแล้ว ก็พาแฟนมาอยู่ที่นี้ ตอนพาแฟนมาอยู่ก็ยังไม่มียังไม่ทำบ้านหลังนี้ ไม่รู้จะทำไฉน ตอนนั้นก็ไม่มีเงินด้วย มีเงินเก็บแค่ 2 หมื่นกว่าบาท จะมาทำบ้านหลังหนึ่ง ไม่รู้จะทำยังไง ก็เลยตัดไม้ตัวเองมา ไม้ที่พ่อแนะนำให้ปลูก 2 ข้าง คั่นคูคั่นคลอง แต่ว่าเราไปปลูกกับไม้ผล มาอายุ 6 ปี ได้ผลแล้ว ต้นใหญ่กว่ากระตึกนี้หน่อยนึง เอามา 6 ต้น มาทำบ้านตัวเองเสร็จเลย ลงทุน 4 พันกว่าบาท จ้างเลื่อยแค่นั้นแหละ แต่ทำบ้านได้หลังหนึ่ง เดี่ยวจะพาเราไปดู

พีทนิง ถ้าไม่ได้ปลูกเมื่อ 6 ปีที่แล้วก็ไม่มีบ้าน

พีทกอล์ฟ เออ ถ้าไม่ได้ปลูกเมื่อ 6 ปีที่แล้ว ก็ไม่มีเลย ถ้าตัดสินใจไม่ปลูกเลย คงไม่มีบ้านจะทำบ้าน ทำก็ทำไม่เสร็จ เราจะเห็นเนาะ แถอฮีสานที่เราผ่านมา มีเยอะมัย บ้านที่เขาทำแล้วเอาสังกะสีแปะไว้นะ บ้านที่ทำไม่เสร็จบางคนถึงชั่วลูกชั่วหลานก็เอาสังกะสีแปะไว้อย่างนั้น ก็คือทำบ้านไม่เสร็จทำยังไงก็ไม่เสร็จ

นิว ไม่จากต้นอะไรคะ

พีทกอล์ฟ เขาเรียกว่าไม้กระถิน ต้นกระถินอคาเซีย ไม่ใช่กระถินณรงค์นะครับ กระถินอีกพันธุ์หนึ่ง แต่ไม่ใช่กระถินที่กินลูก

พีทนิง ไม้เนื้ออ่อนหรือเนื้อแข็งคะ

พีทกอล์ฟ ไม้เนื้ออ่อนครับ เป็นไม้โตเร็ว พัฒนาพันธุ์ที่แรกจากออสเตรเลีย คุรบาสุทธีนันท์ ปรัชญพฤทธิ์ ปราชญ์ชาวบ้านเรื่องวนเกษตร แกทำงานกับกรมป่าไม้ แกทดลองเอามา เม็ดกระถินอคาเซียแต่ก่อนนำเข้าแพงครับ กิโลละ 9,000 บาท เป็นไม้ที่พัฒนาพันธุ์มาแล้ว เป็นลูกคล้ายๆ กับยูคาลิปตัส ตรงเหมือนยูคาลิปตัส โตเร็วเหมือนยูคาลิปตัส แต่เนื้อไม้เหมือนยูคาลิปตัส คือไส้ของยูคาลิปตัส กลวง เอาดึงไปแปรรูปอะไรไม่ค่อยทน แต่กระถินอคาเซียไส้ไม่กลวง ไส้เหมือนกระถินณรงค์บ้านเรา เป็นการพัฒนาพันธุ์ที่สมบูรณ์แบบมาแล้ว พอเอามาปลูกในบ้านเรา เป็นประโยชน์ทั้งสองอย่าง ยูคาลิปตัส นี่เราเคยได้ยิน ปลูกแล้วใบร่วงมา ดินเสีย น้ำดำ เลี้ยงปลาไม่โต แต่ว่ากระถินอคาเซียเป็นตระกูลถั่ว ร่วงมาเลยทำให้ปลูกแล้วดินเป็นดินหลวม หลังจากเราปลูกกระถินอคาเซียแล้ว ตัดต้นกระถินอคาเซียออกแล้วปลูกไม้อื่นอย่างง่ายเลย คือรากของต้นกระถินอคาเซียมีปมอากาศ เป็นเม็ดปมๆ เล็กๆ คล้ายกับต้นสนน้ำจะเป็นปมอากาศ ช่วยให้ดินหลวม

ที่นี้พอเอาไม้ 6 ต้นมาทำบ้าน ก็เลยนึกได้เลยว่า โอ้ ถ้าวันนั้นเราปลูกเยอะก็คงจะมีไม้ใช้เยอะแล้วบ้านนี้ เวลา 6 ปีเอง แต่เราปลูกไม่เยอะแล้วจะทำยังไงถึงจะใช้ให้คุ้มค่า ตัดมา 6 ต้น ใช้เวลา 6 ปี ถึงจะได้ 6 ต้นแล้วพอตัดมา 6 ต้น แล้วจะทำอะไรได้บ้าง เราก็เอามาทำ เหลือจากทำบ้านจะทำอะไรต่อ พอคำเตือนบอกว่าต้องไปพัฒนาแล้วว่าใช้ยังไงให้คุ้มค่าที่สุด

พอคำเตือนคิดน่าจะเผื่อผ่านได้ เลยให้ไปเรียนรู้เรื่องถ่านกับคุรบาสุทธีนันท์ คนที่พูดเรื่องตะกั่วแหละ ไปเรียนรู้เรื่องเตาถ่าน มาปั้นเตาถ่านตัวเอง พอปั้นเสร็จก็เผื่อถ่าน ก็มีรายได้ จากแต่ก่อนไม่มีรายได้เลย มีแต่ลงทุน แรกๆ ภาคการเกษตรจะมีแต่การลงทุน พอหลังๆ มาเริ่มมีรายได้

มาทำถ่าน เตานี้เผาถ่านได้ 30 กระสอบป่าน ถ่านตอนนั้นกระสอบป่านละ 150 บาทเอง ตอนที่ทำใหม่ๆ กระสอบละ 150 บาทหนึ่งได้ประมาณ 4,000-4,500 บาท เผาถ่านได้ตั้งค้แล้ว ที่นี้ไม่เยอะเริ่มมองแล้ว เริ่มคิดเหมือนตอนที่ทำเกษตรยกร่องที่แรก โอ้ ถ้าไม้ทั้งหมดนี้เป็นถ่าน คงเยอะ คงหลายตั้งค้ พอทำไปทำมา ไม่ใช่ เรานะทำถูกต้องแล้วที่เอากิ่งมาเผาถ่าน ถ้าเอาต้นมาเผาถ่านไม่คุ้มค่า เราต้องตัดต้นแล้วก็เลื่อยต้นแล้วแปรรูปขาย อาจจจะราคาสูงกว่าท้องตลาด มีเงินส่วนหนึ่งมาทำทุนแล้วกิ่งก็เอามาเผาถ่าน มีรายได้ ตอนนั้นทำถ่านทุกเดือนครับ เดือนละ 1 เตา เดือนละ 4,500 เมื่อ 7-8 ปีที่แล้ว ถือว่ารายได้ดีทีเดียว ช่วงนั้น คนแถวบ้านนอกเข้ากรุงเทพฯ ได้เงินยังอยู่แค่ 4,500 บาท ห้องเช่าก็ตกพันกว่าบาท เช่าอยู่ 3-4 คนก็ได้เงินเดือนครูตอนนั้นก็ยัง 7,000-7,500 บาท ตอนนั้น ก็ถือว่าป็นรายได้พอสมควร จนเจ็อครอบครัวได้

แล้ววันหนึ่ง เราก็คิดว่าเอาไม้เข้า กว่าจะได้หนึ่งเตา กว่าจะได้เงิน 4,500 นี้ไม่ใช่บ่อยนะ รถ 6 ล้อคันหนึ่งนะ ถึงจะเผาได้ ได้เงิน 4,500 ตัวเงินนะได้จริงอยู่ แต่ทรัพยากรของเราก็หมดไป ต้นไม้ที่เราปลูกก็เริ่มลดลง ก็เริ่มกลัวว่าขายไปเพลินๆ แล้วไม่หมดเราจะทำยังไงวะ เราเริ่มคิดแล้ว ไม่ใช่ทรัพยากรแบบก่อนแล้ว เพราะว่าตัวนี้เป็นทรัพยากรที่เราสร้างเอง ไม่ใช่มีอยู่ธรรมชาติ ถ้าเราสร้างเองเราต้องมีกำลังสร้างเท่าไร ปลูกต้นไม้ปีหนึ่งได้กี่ต้น แล้วจะมาขาย 3-4 ต้น แค่วันเดียวนี่มันจะคุ้มค่ามัย เริ่มคิดวิธี ก็ไปถามพวกช่างไม้ ไม้ถ่านขนาดเท่านี้ ถ้าไม่เผาถ่านจะทำอะไรบ้าง ทำได้หลายอย่างเลย ทำแคร่แบบที่เรานั่งอยู่นี้แหละ ท่อนหนึ่งทำไม้เยอะมัย ไม้ท่อนแค่นี้ สูงแค่ตัวเรานี้ ทำแคร่ได้หลังหนึ่งเลย แต่พอไปคำนวณดูแล้ว ไม้ขนาดที่ว่าถ้าเอาไปเผาถ่าน ขนาดสูง 20 บาทยังไม่ได้ แต่มาทำแคร่ได้ราคา 700 บาท ไม้ท่อนหนึ่งนะ มาลงทุนอะไรนิดหน่อย แล้วก็ขายได้ 700

แต่ว่าเป็นถ่านมาท่อนหนึ่งไม่ถึง 20 บาท เลยเริ่มตีเริ่มเถียงความคิดตัวเองแล้วว่า น่าจะลองนะ ไม่ใช่เรื่องเสียหาย เพราะไม้ก็ไม้ของเรา หลังจากนั้น ไม้ที่สวยคัดไว้หมด ไม่เอาไปเผาถ่าน เอามาทำแคร่ ทำแคร่ขายก็ได้เงินดี ได้ขายแคร่ ไม่ทำถ่านแล้ว มัวแต่มาทำแคร่ ไม่มีเวลาทำถ่าน พอไม่ทำถ่าน ขายแคร่เสร็จ เอาเงินที่ขายแคร่มาซื้อแก๊ส ลืมเรื่องถ่าน แต่จริงๆ แล้วมันต้องทำด้วยกัน ทำไปด้วย แต่ว่าเรามัวคิดว่าเรื่องนี้มันได้เงิน ก็เลยคิดว่าถ้าทำอย่างนี้ไปๆ ทำธุรกิจเรื่องแคร่แต่ว่าไม้ทั้งหมดเหมือนเดิม ต้องทำให้ครบวงจร เริ่มคิดแล้ว พวกกิ่งเล็กๆ แต่ก่อนไม้ที่เอาเข้าเตาถ่านนี้จะเอาเฉพาะกิ่งไม้ไม่สวย ไม้สวยๆ เก็บไว้หมด ทำเสา ทำอะไร ทำแคร่ ทำกระท่อมหลังเล็กๆ ไม้ไม่สวยจะโยนเข้าเตาถ่าน แต่พอดูไปเห็นที่อื่นไม้ที่เขาทำ เขาไม่เอาที่ไม้สวยทำโต๊ะ พวกเฟอร์นิเจอร์แล้ว เขาเอาไม้ที่กิ่งงอๆ มีตามาทำ ก็เลยคิดว่า เออ...แต่ก่อนเรามัวแต่เอาเข้าเตาถ่าน เราลองมาทำอย่างเขาบ้าง แต่ที่ไม่มีรูปแบบ พอทำแคร่แล้วเริ่มอยากมีรูปแบบ ทำที่วันๆ ก็คือ เราไม่ชอบซ้ำๆ อยู่แล้ว ก็ทำยังไงก็รูปทรงเก่าๆ ทำเป็นแคร่ ตื่นขึ้นมาก็ต้องมาทำแคร่ ตื่นขึ้นมาก็มาทำแคร่ ชีวิตตัวเองจะอยู่อย่างนี้ไม่ใช่แล้ว ก็เลยเอารูปแบบใหม่มา รูปแบบใหม่ก็คือ ทำโต๊ะบ้าง ทำโต๊ะธรรมดา ขาตรงแต่ไม่เป็นแคร่ แต่พอทำโต๊ะ



ธรรมดา ก็ได้ขาย เขาว่าทำไมไม่ลองทำแบบแปลกๆ ดูบ้าง ก็เลยมาทำแบบแปลกๆ ไม้ใหญ่ไม่ต้อง ไม้เล็กหมดครบ กิ่งเล็กๆ ตัวนี้เคยมาทำ 2 ชุดแล้ว (ซีไปที่โต๊ะที่วางแก้วน้ำ) มาทำตัวนี้ 2 ชุด ตัวนี้กับตัวมันั่งยาวที่คนกำลังทำสมาธิกัน (ซีไปที่อีกตัวฝั่งตรงข้ามที่เด็กๆ กำลังนอนหลับ - หัวเราะกัน) เราทำขึ้นมาเล่นๆ เขามาถามซื้อเราในราคา 1,500 บาท มีเก้าอี้แบบตัวนั้น 2 ตัว ได้ขาย 1,500 หุย ไม้แค่นี้กล้าซื้อ 1,500 ถ้าเราเอาไม้ชุดนี้โยนเข้าเตาถ่านเราจะได้เท่าไร?

เสียงตอบ 20 บาท (หัวเราะกัน)

พี่กอล์ฟ น่าจะประมาณนั้น อย่างมากก็ไม่เกิน 50 บาท 1,500 กับ 50 บาท เรายังไงโต๊ะ ที่แรกพอทำอย่างนี้อยากจะทุบเตาถ่านทิ้งเลย แต่ว่ายังไงมันก็อาจจะได้ใช้อาคต ทำอย่างนี้ขาย ต้นทุนน้อย เครื่องมือก็น้อย ปอกเปลือกมา ซัดๆ เอามาใส่กัน ตีไว้กันให้เป็นรูปทรง ตั้งราคา 1,500 แต่ถ้าเป็นโต๊ะธรรมดาๆ ขาชั้นธรรมดาๆ ไม่เกิน 800 แต่ว่าตัวนี้ 1,500 เพราะมีข้อตำมพวกนี้ เขาบอกว่าอย่าตัดออก อย่างงามเลย เขาบอกให้เหลือยาวๆ เขาชอบยาวๆ ด้วยซ้ำ เราตัดไว้กะจะเอาเข้าเตาถ่าน แต่ไม่ได้ว่าจะเอามาทำโต๊ะพวกนี้ พอทำโต๊ะพวกนี้

โอโห แสดงว่าฉันเผาเงินทิ้งเยอะกว่า 4,500 อีกมั้ง แล้วตอนนั้นก็ไม่มีความรู้เรื่องน้ำส้มควันไม้ด้วย ไม่เห็นประโยชน์เรื่องนั้นด้วย ก็เลยไม่เอา พอมาทำ

อันนี้ พวกที่เหลือเศษๆ สั้นๆ เอาไปเผา 2-3 เดือนต่อครั้งก็ได้ พอมีเงินเก็บ ก็แบ่งเงินส่วนหนึ่งมาซื้อเครื่องมือเครื่องไม้ที่จะพัฒนา อาจจะทำให้ใหญ่ขึ้น เป็นโต๊ะชุดใหญ่ขึ้น หลังจากนั้นมา พัฒนาตัวเองมา

จนมาทำบ้าน ทำกระท่อม หลังแดงๆ แล้วก็หลังเขียวๆ ที่เรา เดินผ่านมา เป็นไม้ของเราทั้งหมดเลย เป็นไม้ที่เราปลูกหลังจากพัฒนามาทำ บ้านตัวเอง พอมาทำอย่างนี้ ค่อยรู้ว่า คุณค่าของไม้มันเท่าไร แบบเป็น หลัง หลังคาสีแดงที่เราเห็น ต้นทุน ตัวนี้จริงๆ หนึ่งแปด คือหลังคางจะ ดีหน่อยหนึ่ง หลังคาก็เกือบหนึ่งแล้ว 7,000-8,000 อีกส่วนหนึ่งคือจ้าง เลื่อยไม้ อีก 5,000-6,000 นอกนั้น เป็นพวกตะปู เหล็ก กับเสาบางส่วน บ้านหลังนี้ เขามาตีมูลค่าให้ บ้านหลัง นี้ เรียกว่า บ้าน knocked down ถอดประกอบได้ เป็นชิ้น หลังแรก หลังนี้ หลังต่อมาก็มาทำหลังนี้ (ซีไป รอบๆ) ถอดประกอบได้ มีคนมาถาม ราคาว่าเท่าไร แต่บังเอิญอยากทำให้ เป็นของตัวเอง เป็นตัวอย่างให้ตัวเอง ไม่ได้คำนวณเรื่องราคา ต้นไม้ของเรา ต้นไม้ที่เราปลูก 7-8 ปีแล้ว ราคาเท่า ไรก็ไม่รู้ แต่รู้ว่าเอามา 1 ต้น กับอีก 3 ท่อน แล้วก็เอามาแปรรูป มาทำ ขึ้นเป็นหลังนี้ แต่เขาคำนวณว่าถ้ามีคนมาสั่ง ราคาประมาณ 6 หนึ่งได้มัย ก็คิดว่าน่าจะได้ เราอาจจะตีคำนวณไม้ไปว่า ต้นกว่าๆ เราคิดแค่ต้นไม้ต้น



1 หนึ่งก็พอแล้ว ถือว่าแพงแล้ว เพราะราคาขายจริงๆ ราคาไม่เกิน 2,000 บาท ต้นหนึ่ง แต่ว่าที่เหลืออาจจะเป็นกำไรหมด เขาบอกว่ามีคนอยากได้นะ ถ้ามันถอดได้จริง knocked down ได้ เขาซื้อไปไว้ที่สนามกอล์ฟ

ซื้อไปจะไม่แกะกะลูกกอล์ฟหรือ คน ที่เขาขายแล้วเขาไม่รู้จะทำอะไร คือ ตีลูกกอล์ฟไปถึงไหน จะสั่งให้บ้าน ไปตั้งตรงนั้น แล้วก็ไปนั่งอะไรกิน ไวน์ เล่นอะไรอยู่เป็นวันสองวัน คือ มีเงินไม่รู้จะทำอะไร เขาขอ 6 หลัง คงจะไม่ได้หรอก ทำไม่ละ ทำไม่ได้ เพราะผมทำก็วันรู้หรือเปล่า ถามคนที่ มาติดต่อ เปรียบเทียบให้ดูว่าหลัง สีเขียวๆ จ้างช่างทำ 5 คน เขาทำ 3 วันครึ่ง จ้างเขา 3,500 แล้วก็ไม่เสร็จ สมบูรณ์เท่าไร ไม่สวยไม่ภูมิใจตัวเอง ด้วย ก็เลยมาทำตัวนี้ ให้สวยถูกใจตัว เองเลย อยากให้สวยยังไงทำเอง ผม ทำอยู่ 3 เดือน บ้านหลังนี้ จะให้ผม คิดค่าแรงตัวเองวันละเท่าไร ถึงจะ เท่ากับค่า 6 หนึ่ง ค่าไม้เท่าไร ค่า อุปกรณ์เท่าไรถึงจะบวกเป็นราคา 6 หนึ่งได้ แต่ทำตัวนี้ทำด้วยใจ ราคา มันอยู่ด้วยใจของผม ทีแรกผมบอก ว่า ถ้ามันทำได้ขายก็ขายนะ 3-4 หนึ่งก็ขาย พอทำเสร็จก็ไปมีคนมา ถามซื้อ เขาบอกไม่ขายเลย ขนาด

บอกว่าถอดได้ ยังบอกไม่ขายเลย เพราะว่ามันเข้ากับต้นไม้เราแล้ว ต้นไม้ ที่เรามีมันเข้ากันดีแล้ว เลยไม่ขาย ทำอยู่ 3 เดือน ไม่ใช่ทำทุกวันนะครับ

วันนี้อารมณ์คืออยากมาทำบ้านก็ทำ อารมณ์ดีไม่ทำบ้านไปทำโต๊ะ ไม่ทำโต๊ะ ไปปลูกผัก ก็อยู่อย่างนี้ ออกมารูปแบบนี้ แต่ถ้าเราอารมณ์ไม่ดีจะไปทำรูป แบบไม่ได้ อย่างนั้นนะครับ ไม่รู้จะเป็นยังไงเหมือนกัน อยู่ที่อารมณ์เราทำด้วย ก็คิดไปด้วย ออกแบบไปด้วย รูปทรง ฐานของเราทั้งหมด ประสบการณ์พวก โต๊ะพวกอะไร ก็เอามาใส่บ้านนี้เลย ทั้งบ้านนี้เลย ทำโต๊ะ ทำถ่าน ทำอะไร ออกแบบมาใส่บ้านหลังนี้หมดเลย ที่สำคัญบ้านหลังนี้มันเกิดวิธิตึกว่าใช้ วัสดุให้คุ้มค่าที่สุด ไม้ที่เขาตัดทั้งหมดจากบ้านหลังนี้ เป็นไม้ปีกของไม้อะไร ที่เราเป็นฝากระดานปิดด้านนอก ตัดไว้หมดแล้ว พอตัดเสร็จ ที่เหลือแค่นี้ นี่ขึ้นไปเตาถ่านเลย เราก็เอ๊ะ มันไม่ต้องเป็นถ่านได้มัย ไปทำอะไรต่อได้มัย ก็เลยมาทำเป็นบ้านหลังนี้ จะเห็นตบสั้นๆ อย่างนี้ สั้นเหลือจากบ้านหลังนี้ ไม้เหลือจากบ้านหลังนี้ เอามาทำอีกหลังนี้ ก็เลยไม่เปลืองใจ ไม้หมดแค่ตัวเดียวจริงๆ เป็นไม้หมดเกือบสองตัน แต่ว่าเราเอาเศษที่เหลือจากตัดจาก บ้านหลังนี้มาต่อประตูดประตูเป็นบ้านอีกหลังหนึ่ง ก็เหมือนกับการต่อ อะไร เอาของเก่ามาใช้ต่อ

คือเกิดความมั่นใจ พิสูจน์แล้วว่าต้นไม้ปลูกแล้วได้ใช้เลยจริงๆ ได้ใช้ในชีวิตเราเลย อายุขนาดเราได้ปลูก ขนาดคนที่แก่ๆ ที่ไปอบรมด้วยกัน เขาบอกว่าปลูกๆ ไปไม่ได้ใช้หรอก ปลูกไว้ให้ลูกหลาน แต่เขาได้ใช้แล้วนะ ที่ปลูกพร้อมกัน ต้นไม้ก็โตเหมือนกัน แต่ว่าการใช้ของเขาไม่เหมือนกับของเรา ก็คือ เขาปลูกแล้วรอโต ตัดให้ลูกหลานไปทำบ้านเป็นเรื่องธรรมดา แต่ว่าตัว ลูกหลานวิธิตึกเขาไม่ได้ เพราะไม่มีประสบการณ์ว่าใช้ยังไงถึงจะคุ้ม ปีกหรือ ต้นประดู่ที่เราตัดเขาจะทำถ่านอย่างเดียว ผมเลยเอาถ่านไปแลก ซื้อขาย ต้นไม้ต้นหนึ่งเขาซื้อกันประมาณ 500-600 บาท เราก็ไปถามซื้อกิ่ง เรียกว่า ปลายไม้ ถามเขาว่าขายมัย เขาก็บอกว่าไม่ขาย จะเอาไปทำอะไร จะเผาถ่าน เราก็เสนอเลยเพราะว่าเรามีถ่านอยู่แล้ว ถ้าไม่ขายแล้วเอาที่เผาเป็นถ่านเลย เอามัย เอาเท่าไร ถ้าเผาถ่านคุณจะได้เท่าไร เขาบอกประมาณ 2 กระสอบป่าน เราก็เอาไปให้เลย 2 กระสอบป่าน ได้ไม้มาส่วนหนึ่งเอาไปเผา ถ่าน อีกส่วนหนึ่งเอามาทำพวกนี้ เราก็ได้ไม่ต่ำกว่า 1 พันบาท ได้ชุดหนึ่ง ก็ได้พันแล้ว ส่วนเผาถ่านก็ได้เผาถ่าน คือทุนยังอยู่ การบริหารทุนยังอยู่

ต้นทุนยังอยู่ ที่สำคัญ ต้นไม้ไม่ได้เอาของเราด้วย เราก็ทำแปรรูปตลาด เรา ก็ยังมีเหมือนเดิม เราก็ต้องหาถ่านป้อนตลาดเหมือนเดิม แต่ว่าต้นไม้เรายัง อยู่ เรายังไม่ได้ใช้ของตัวเอง ของตัวเองเราก็เหลือไว้ให้ลูกเรา ลูกก็ต้องฝึก ให้คิดแบบเราอีก ฝึกให้เรียนรู้แบบเรา คิดแบบเรา เขาก็ต้องรักษาไว้ให้หลาน เราอีกทีหนึ่ง

มีปราชญ์ชาวบ้านหลายคนที่ยุคไปเพราะไม่มีการสืบทอด กับ ลูกเขานะ ส่วนมากหมดสิทธิ์แล้ว คนอายุ 60-70 ลูกก็รับราชการหมดแล้ว ตัวเองรู้ว่าการเกษตรแล้วลูกไม่ได้มารู้ว่าพ่อทำอะไร มีบางคนคิดว่าต่อไป แก่จะขึ้นกินมะพร้าวไม่ได้ ก็ทำต้นมะพร้าวให้เตี้ย ต่อไปไม่ต้องปีนมะพร้าว กิน ก็เอาต้นมะพร้าวปลูกมา 7-8 ปี แล้วเอากระสอบทรายทับๆ ให้นั่นนอน เหมือนมะพร้าวภาคใต้ จะเดินขึ้นไปกินตอนแก่ แต่พอลูกที่ไปเรียนปริญญา โทเกษตรกลับมาจากแม่ใจใหม่ๆ เลย แบบว่ามาที่ไรก็เห็นต้นมะพร้าวพอนอนไปอย่างนี้ เข้าใจว่าพ่อแก่แล้วจะเอาต้นมะพร้าวต้นนี้ลง แต่เอาลงไม่ไหว ก็ใจดีได้ขวานมาเลย ตัดเลย จบเลยครับ พ่อไม่อยู่วันเดียว ลูกชายหวัง ดีเลยตัดต้นมะพร้าวต้นนั้น แต่เป็นเรื่องที่พ่อทำมาสิบกว่าปี แต่พ่อไม่ถ่ายทอด ให้ลูกว่าจะทำอะไร เป้าหมายคืออะไร ทำต้นไม้ให้เตี้ย ตัวลูกเองไม่รู้เลย ใน ขณะเดียวกันตัวเองก็ทำเรื่องเกษตรผสมผสาน ปลูกมะพร้าว ขายมะม่วง ขายกิ่งตอนมะม่วง จนส่งลูกจนเรียนมหาวิทยาลัยแม่ใจ ลูกกลับมาเริ่ม แล้ว ทำสวนพ่อ ทำอะไรเป็น ทำสวนยางพารามั่ง เป็นฟาร์มอะไรมั่ง แบบ ที่ทางภาคเหนือเขาทำกันนะ มีแต่เรื่องรายได้อย่างเดียว ตรงนี้คือจุด ที่อันตรายสุด ตัวที่พ่อค้าต้องห่วงที่สุดก็คือเรื่องอนาคตลูกหลาน อย่งใช้ อย่างผมนี้ถ้าไม่มีการวิธิตึกต่อหน้า ต้นไม้ผมกลายเป็นเงินหมดแล้ว ไม่ให้ได้ พวกเราเห็นหรอก แต่พอเรารู้ว่าพวกนี้มันก็เพิ่มมูลค่าไปเรื่อยๆ ขณะที่ผมพูด อยู่มันก็โต ทุกอย่างมันก็โตไป ต้นไม้ สมุนไพร ปลูกก็โตไปเรื่อย มันก็เลยมี วิธิตึกที่ถูกต้องสำหรับภาคการเกษตรก็คือ อาหาร หลักๆ ของเรา ปัจจัย 4 มีอะไรบ้าง เอาทวนกันหน่อย เข้า ป.1 ใหม่

ทุกคนช่วยกันตอบ อาหาร ที่อยู่อาศัย ยารักษาโรค เครื่องนุ่งห่ม **ฟักอสุภ** แล้วทั้ง 4 อย่างนี้อยู่ในภาคเกษตร มีได้มัยครับ

ทุกคนช่วยกันตอบ ได้

พีกอล์ฟ อาหารก็มี เครื่องนุ่งห่ม-มี ก็มี ฝ่าย เสื้อ อะไรเหมือนกัน ที่อยู่อาศัย บ้าน ต่อไปหินก็จะซังกิโยชาย หรือจะชายเป็นซิดก็ไมรู้ ตอนนี้อยู่ซ้อยู่ได้ อยู่ โชคดีอยู่ แต่ต้นไม้ไม่มีใครปลูกแล้ว แล้วยารักษาโรคก็มีอยู่ นำแปลกเมื่อก่อน คนโบราณไปหาหมอรักษา เขาไม่ถามว่าแพ้ยอะไรมัย ทุกวันนี้ต้องถามว่าแพ้ยอะไรมัย แสดงว่ายาที่กินต้องมีผลต่อเนื้อ เรียกว่า ผลข้างเคียง แต่สมุนไพรแทบจะไม่มีผลข้างเคียง มีแต่บำรุงกำลัง เดียวนี้ผมหันมาให้ความสำคัญเรื่องสมุนไพร มีเรื่องตลกว่า เคยมีหน่วยงานหนึ่งไปทำเรื่องสมุนไพร ได้โครงการมาเป็นพื้นที่ป่าเป็นป่าต้นไม้นี้แหละ แล้วเขาก็ตัดป่าเดิมทิ้งหมด เอาสมุนไพรเอาลงแต่มันขึ้นไม่ได้ เพราะสมุนไพรต้องอยู่กับป่า มันเกิดขึ้นหลังป่าไม้ไซ่เกิดก่อนป่า เขาก็เลยพูดกันเป็นนัยๆ ว่า เข้าใจคำว่าสมุนไพรมัย เขาบอกเข้าใจ สมุนไพรคืออะไร คือเป็นไม้ที่สามารถเอามาทำยารักษาโรคได้ แล้วเคยแยกคำว่า “สมุนไพร” กับ “ไพร” มัย...ไม่เคย แยกยังไง สมุนไพรคืออะไร--ลูกน้อง ไพรคืออะไร--ป่า ลูกน้องป่า ไม่มีป่ามีแต่ลูกน้อง มันจะอยู่ได้มัย ก็อยู่ไม่ได้ ต้องมีป่า ต้องมีลูกพี่ก่อน ลูกน้องถึงจะอยู่ได้ แต่ทำเอาลูกพี่ออกหมด เอาลูกน้องใส่แทน ลูกน้องก็อยู่ไม่ได้ เพราะสมุนไพรจริงๆ แล้วที่ไหนก็ไม่มีสมุนไพรกลางแจ้ง มันยาก มีแต่วัชพืชมากกว่า นี่ก็คือประสบการณ์ อาจจะถ่ายทอดไม่หมด

ที่นี้อยากถามคินมั่ง ที่เล่าว่ามีใครสงสัยตรงไหนมัยครับ ต้นไม้ที่เราเห็นนี่ เป็นการปลูกมาทั้งหมดเลยครับ ไม่มีอะไรที่ขึ้นเอง ที่ขึ้นเองก็อาจเป็นตะขบบ้าง นกกินตะขบมาจากที่อื่น มาอุจจาระใส่ ต้นก็ขึ้นมา

พีนิง พื้นที่นี้ก็เป็นผืนเดียวกันกับที่พ่อค้าต้องบอกว่า ที่ที่น้ำท่วมเหมือนกันหรือเปล่าคะ

พีกอล์ฟ ครับเป็นที่น้ำท่วมเหมือนกัน ที่ลุ่มเหมือนกัน

พีนิง ดินที่ยืนอยู่นี้ก็ขุดจากสระขึ้นมากลบบเหมือนกันหรือเปล่า

นิว ถ้ามันขึ้นเองก็ถ่างออกหรือคะ ต้นไม้ที่ไม่ได้ปลูก

พีกอล์ฟ ไม่ครับทุกอย่างไม่ถ่างออกครับ

เน็ด ดินก็คือดินที่ขุดมาใส่เปล่าคะ

พีกอล์ฟ ครับ ดินที่เราเห็นก็คือดินขุดขึ้นมาจากตรงนี้ (ชี้ไปที่สระ) เอามาทำให้ตรงนั้นมันสูงขึ้น เพื่อจะได้ปลูกต้นไม้ สูงระดับนี้ เราคิดว่ามันสูงนะ เดียวจะให้ดูรูปตอนน้ำท่วม แถวๆ นี้ก็ท่วมประมาณ 30 ซม.

พีนิง ปีนี้ก็ท่วมหรือคะ

พีกอล์ฟ ปีนี้เกือบท่วมครับ ปีนี้สูงมาประมาณนี้ ถ้ามาช่วงตุลา อาจจะเข้าไม่ได้ (หัวเราะ) ดูไม่ได้แล้ว เพิ่งลดลงไปเมื่อสองอาทิตย์นี้เอง

นิว ถมเพิ่มฯ

พีนิง เมษาแห้งเยอะมัยคะ

พีกอล์ฟ ถ้าเมษาก็ลงไปลึกเลยครับ แต่ตอนนี้ น้ำอยู่ประมาณ 2 เมตรอยู่ครับ คิดดูต้องขุด 2 ไร่ ถึงจะถม 1 ไร่ได้ ที่จะต่ำขนาดไหน ต้องขุดตรงนั้นไรงี้ ตรงนี้ไรงี้ มาถมได้ 1 ไร่

พีนิง ที่มีโฉนดเหมือนกัน

พีกอล์ฟ มีโฉนดครับ ที่น้ำท่วมส่วนมากจะมีโฉนดเพราะมันทำมาก่อน แต่ว่าเขื่อนเขาทำทีหลัง ฝ่ายนะ ก็คือตำบลหัวฝาย บ้านหัวฝายอยู่ตรงหัวของฝายพอดี อันนี้เป็นรูปตอนน้ำท่วม (หยิบรูปให้ดู) ถ้าท่วมก็ท่วมประมาณนี้ แต่ปีที่ท่วมหนักคือปี 2543 บริเวณนี้ หน้าอกเลย แล้วหลังจากนั้นก็จะมีระดับนี้หมดเลย อันนี้ปี 47 ครับ 45, 47, 49 เท่ากันหมดเลย 50, 51 ก็ท่วม

นิว ท่วมนานมัยคะ

พีกอล์ฟ ประมาณ 2 เดือนครับ

พีนิง ต้นไม้ไม่ตายหรือคะ

พีกอล์ฟ ไม่ตายครับ เพราะต้นไม้โตแล้วมันก็ไม่ตาย แต่ว่าพวกปลาอะไร มันก็ออกมาหากินอาหาร แต่ด้วยธรรมชาติของปลาที่เอามาจากที่อื่น พอ น้ำท่วมมันจะไปเลย ไปเร็วด้วย แต่ถ้าเป็นปลาที่อยู่ตรงนี้ หลังจากโดนน้ำท่วมปีแรก มันจะรู้ว่ามันจะไปไม่ไป มันจะดูว่าอาหารตรงนั้นมันเยอะ มีอาหารธรรมชาติ แหล่งธรรมชาติที่ไม่มีใครรบกวน ถ้าออกไปที่อื่นก็เปิบเดียวไม่ค่อยรอด โดนจับกิน น้ำเสียมั่งอะไรมั่ง ไม่มีต้นไม้ ไม่มีออกซิเจนให้ มีบ่อมีน้ำแต่เป็นบ่อกลางแจ้งอะไรประมาณนี้ นี่ก็รูปตอนน้ำท่วม อันนี้เป็นบ้านที่ผมเอามาทำเอง และก็ออกแบบเอง ที่เอามาทำเป็นบ้านของตัวเอง แต่งงานแล้วทำกระท่อมอยู่ก่อน หลังจากนั้นก็ทำหลังนั้นเสร็จ

เน็ด หลังนั้นที่ใช้ 6 ต้นเหโรคะ

พีกอล์ฟ ฮะ บ้านที่ทำหลังสี่ฟ้านั้นนะครับ

เน็ด ต้นกระถินคาเซียเหโรคะ

พีกอล์ฟ กระถินคาเซียครับ ที่ผมปลูกต้นยกทรง

พืหนิง แล้วเต่าถ่านนี้ต้องใช้ตั้งค้เท่าไรถึงทำได้

พีกอล์ฟ ตอนนั้นที่ทำราคายังถูกอยู่ครับ จ้าง มีช่าง 4 คน ปกติก็ราคาหมื่นนึง แต่ผมผมไป ผมอบรมแล้วก็อยากทำกับช่าง เขาเลยลดค่าช่างให้อีก 2 พัน ต้นทุนซื้ออิฐประมาณหมื่นก้อนๆ ละ 45 สตางค์ เท่ากับตกไปหมื่นกว่าบาท แต่หมื่นกว่าบาท เค้า 3 ครั้ง ก็ได้ทุนแล้ว เทียวละ 4 พัน ตอนนี้จะกระสอบละ 200 แล้วครับ ไม่ใช่ 150 เหมือนเดิม ทีนี้เค้าไปเผามาเราก็เก่ง สามารถเผาได้เดือนละ 2 ครั้งแล้วตอนนี้ 15 วัน 30 กระสอบ 30 กระสอบก็ 6 พันแล้ว ได้เดือนละหมื่น แต่เดือนละหมื่นเราจะหาไม่ยังไงแค่นั้นแหละ วัตถุดิบของเราจะหายังไง แล้วเรื่องน้ำส้มควันไม้แต่ก่อนแรกๆ ยังไม่เก็บน้ำส้มควันไม้ หลังจากรู้จักประโยชน์ของน้ำส้มควันไม้ เอาทดลองใช้แปลงผัก ใช้ล้างแผล ใช้ทำอะไรเยอะแยะ รู้ว่าประโยชน์มันเยอะ ตัวน้ำส้มควันไม้ก็เป็นราคาเหมือนกัน เตาหนึ่งได้ 30 กระสอบ จะได้น้ำส้มควันไม้ประมาณ 20 ลิตร ลิตรละ 200 บาท ก็เท่ากับ 4 พันบาทต่อเตา แต่ก่อนเงิน 4 พันบาท นี่ผมไม่เก็บครับ ปล่อยไปตามอากาศ คือระเหยไปตามควัน

พืหนิง น้ำส้มควันไม้คืออะไรคะ

พีกอล์ฟ น้ำส้มควันไม้คือการกลั่นตัวของควันที่ออกจากเตาถ่าน

พืหนิง อย่างเวลาเผาไม้จะมีควันออกมาไหม้

พีกอล์ฟ ตัวควันที่จับตามไม้ตามสังกะสี จะเป็นน้ำส้ม เรียกว่า น้ำส้มควันถ่าน แต่ถ้าก่อพินธรรมาดา เคยมั้ยเข้าค่ายลูกเสือ ก่อพินนั้นแหละ ตัวที่ออกมาจากพิน ทางพินที่เป็นเตี๊อดๆ เป็นฟองๆ นั้นละ คือน้ำส้มควัน แต่ว่าที่มันไม่มีเพราะว่าระเหยไป ถ้าเราจะเก็บเราต้องมีท่อสำหรับเก็บน้ำส้มควัน เตาอิฐขนาดถั่ง 200 ลิตร หรือว่าเตาที่เราเห็นเหมือนที่เราเรียกว่าเตาผีเล็กๆ แค่นี้ ก็จะมีเหมือนกันแต่ก็แล้วแต่ขนาด ขนาดเล็กก็จะได้น้อย ขนาดใหญ่ก็ได้เยอะ เตียนี่ธุรกิจเรื่องน้ำส้มควันถ่านเขาไปได้ไกลแล้ว เพราะ

ว่าประโยชน์มันเยอะกว่าถ่านอีก แต่ก่อนก็คือ เอาแต่ถ่านอย่างเดียว น้ำส้มไม่เอา แต่จริงๆ ประโยชน์มันมีอยู่ แต่คนโบราณเขาจะเอาขี้เถ้าไปใส่อย่างพริก มะละกอกที่มันถูก เขาจะเอาขี้เถ้าไปใส่

เน็ด กูดคืออะไรคะ

พีกอล์ฟ มันเป็นกึ่งแห้ง เคยเห็นมั๊ย พริกเป็นกึ่งแห้งที่ยังไม่แก่แต่เทียว นั่นแหละเขาเรียกว่ามันกูด ใบจะหยิกๆ ใบขาว โคนเขี้ยว เขาจะใช้พวกขี้เถ้า แต่หลังจากนั้นไม่มีการใช้ขี้เถ้า เพราะว่าชาวบ้านใช้แก๊สกันแล้ว เลยลืมขี้เถ้า ต้องพึ่งสารเคมี สารฆ่าเชื้อรา แล้วก็สารเคมีพวกนั้นก็จะตกค้างกับพริก ขนาดปลูกเองใช้เองยังได้กินสารเคมี

นิว น้ำส้มควันถ่านเอาไปใช้ทำอะไรคะ

พีกอล์ฟ กลั่นแล้วตั้งทิ้งไว้ 3 เดือน เพื่อให้แยกตะกอน มี 3 ชั้น ชั้นล่างเป็นตะกอนดินที่ออกมาจากไม้เศษไม้เศษอะไรที่เราเผา ชั้นบนสุดจะเป็นน้ำมัน เรียกว่าน้ำมันดิน ตัวน้ำมันดินนี้เอาไปเป็นประโยชน์เป็นยาฆ่าหญ้าได้อย่างดีเลย ไม่ทำร้ายดินด้วย เพราะว่าตัวน้ำมันดินจะไปเคลือบใบของหญ้า ไม่ให้สังเคราะห์แสงได้ คล้ายๆ แก้วเรซินที่ปิดไว้ไม่ให้ผ่านไปได้ เอาไปเคลือบแมลง แมลงไม่เน่ามันแหละ เหมือนเดียวกันเลย แต่ว่าเวลาเราไปฉีดผัก ผักเราก็จะเหมือนกัน (หัวเราะ) สังเคราะห์แสงไม่ได้ ก็เลยจำเป็นต้องแยกบางส่วนมาใช้ไม่ใช้ ส่วนบนสุดก็ไม่เอาไปใช้ ส่วนล่างสุดก็ไม่เอาไปใช้ จะเอาส่วนกลาง เดี่ยวผมเตรียมเอาไปไว้ที่นู่น ไปดูที่เตาถ่านว่าเก็บมาอย่างไร ที่เก็บแล้วจะเป็นรูปแบบอย่างไร

เน็ด แล้วชั้นกลางคืออะไรคะ

พีกอล์ฟ ชั้นกลางคือน้ำส้มควัน ชั้นล่างจะเป็นตะกอนดินที่เป็นผงถ่าน ที่มันปลิวมาตามควัน ชั้นบนเป็นน้ำมันดิน ตัวน้ำมันดินจะไปเคลือบใบไม้ทุกชนิด ไม่ให้สังเคราะห์แสง น้ำส้มควันเอาไปใช้รดผัก ไปใส่ฝรั่งจะเพิ่มความหวาน เพิ่มความกรอบ แรงการเจริญเติบโตด้วย แล้วแต่อัตราส่วน ถ้าใช้กับผัก ก็ 1 ต่อ 200 น้ำส้มควัน 1 ลิตร ผสมน้ำ 200 ลิตร ถ้าเตาขนาดของผมนี่เขาจะใช้สำหรับฟาร์มใหญ่ๆ ที่ 50-100 ไร่ พอใช้เลย เตาขนาดนี้ ถ้าสำหรับครัวเรือนก็จะใหญ่

พีหญิง ที่เอาไปฉีดล้างโรงล้างอะไร มันก็จะไม่มีไข่แมลงวันไซม์

ทีกอัลฟ ครับ ป้องกันแมลงวันวางไข่ได้ด้วย อย่างฟาร์มสัตว์ แมลงวันจะไม่วางไข่ที่ที่ฉีดน้ำส้มควันแล้ว แล้วก็กลิ่นจะไม่เหม็นด้วย ใส่ฟาร์มหมูกลิ้นจะไม่เหม็น ดับกลิ่น คุณสมบัติคล้ายๆ กับน้ำหมักชีวภาพ พวก EM แต่ตัวนี้จะไม่ต่อเชื้อแค่นั้นแหละ ง่ายๆ เอา ใครชอบทานผักดอง เคยทำผักดองกินมัย ทำไม่ผักดองถึงเปรี้ยว แบคทีเรียไซม์ยัยครับ นั่นแหละ ถ้าทำผักดองซักถ้วยนึงใส่น้ำส้มควันลงไปหนึ่งหยด ผักดองจะไม่เป็นผักดองเลย ไม่เปรี้ยวเลย อยู่อย่างนั้นแหละ แบคทีเรียไม่เดินตัวเลย นี่คือข้อแตกต่างของ มัน น้ำส้มควันจะทำให้แบคทีเรียวางไข่ไม่ได้ ข้อดีอย่างหนึ่ง เคยได้ยินพวกเพ็ลี่ยกระโดดมัย ตัวห้าตัวเบียน แมลงศัตรูพืชพวกเพ็ลี่ยกระโดด เพ็ลี่ยอะไรจะเป็นหมันไปเลย ถ้าเราไปฉีดเข้าไปในนาข้าว แต่ว่าแมลงที่เป็นประโยชน์ต่อพืชจะไม่เป็นไร จะขยายพันธุ์ได้ แต่ว่าแมลงที่เป็นโทษต่อพืชขยายพันธุ์ไม่ได้ จะเป็นหมันไปเลย

น้ำส้มควันถ่านมันเป็นสารสกัดจากธรรมชาติ ไม่ทำลายธรรมชาติด้วยกัน แต่ว่าสิ่งที่ทำลายธรรมชาติมันจะทำลาย ก็คือเป็นหมันไปเลย เดียวนี้เวลาเขาทำแถมปลอดสารจะมีอยู่ 2 อย่างที่ใช้อยู่ ก็คือ เมล็ดสะเดากับน้ำส้มควันถ่าน แต่เมล็ดสะเดาหายาก ต้องใช้เวลาตาก เวลาคบ ทุนเยอะตัวน้ำส้มควันถ่านหาง่ายกว่า แล้วก็ฉีดพ่นลงดินแล้วก็ไถกลบไว้ ปลูกแถมจะไม่เป็นพวกเสียนดินคล้ายๆ ปลวก ตัวยาวๆ เล็กๆ แดงๆ พวกนี้จะทำลายแถม ทำให้แถมไม่สวยไม่สวย เขามาใช้พวกนี้แทนแล้ว หาง่ายกว่าไม่ต้องเยอะด้วย 1 ไร่ ใช้ประมาณซักขวดเล็กๆ เท่าหัวแม่มือก็พอ เท่านี้ฉีดได้ 2 ครั้ง (ขวดประมาณนี้ขวดกลาง 1 ขวด)

นิว ขายขวดเท่าไรคะ

ทีกอัลฟ เวลาเราขายจริงๆ ราคาต่ำสุดก็ประมาณลิตรละ 200 บาท แต่ว่าพอผมมาทำปั๊บ แล้วก็มาทำเก็บข้อมูล ใส่ขวดนะครับ ขวดจะเล็กกว่านี้หน่อยนึง ผมขายขวดละ 20 บาท ค่าขวดก็ตกไป 4 บาทกว่า แต่ถ้าลองเอามาแล้วขวดครึ่งลิตร ขวดน้ำที่เราดื่มกัน 500 ซีซี เอามาเทใส่ขวดเล็ก รู้สึกจะได้ 30 ขวดละมั้ง ขวดละ 20 บาท 500 ซีซี นะ ได้ 30 ขวด ขวดละ 20 บาท ดูสิมัน

ตกเข้าไปเท่าไรแล้ว ก็เกือบลิตรละพัน เพราะว่าเราขายขวดเล็กๆ ครับ

ทำไมเราถึงจะขายได้ขวดเล็กๆ เรารู้แล้วว่ามันมีประโยชน์อะไรบ้าง จริงๆ แล้วขวดพัน พันๆ ใช้แค่ตอนบัตจุ่มลงไปนิดนึง และๆ พัน หายทันที แต่ว่าคนจะไม่ชอบก็คือกลิ่นของมันนี่แหละ กลิ่นเหม็นควัน แต่คนโบราณเขาใช้มาแต่ก่อนแล้ว ตื่นเข้ามาขวดพันคนโบราณไปหุงหาอาหารเห็นมัยที่มันเดือดๆ ออกมาจากก้นพินนะ เขาก็เอามาแต่ๆ มาใส่พิน คนโบราณเขาก็ทำมานานแล้ว ไม่ต้องถึงกับกรองให้มันลำบาก เพราะว่ามันแค่นิดเดียวเอง

นิว มันเป็นกรดหรือเปล่านั้น

ทีกอัลฟ ใช่ครับ เป็นกรด แล้วก็พวกผึ้งต่อย ตะขาบต่อย แมงป่องต่อย ปลาตุ๊กต่อย ใส่ก็หายทันที คนเคยใช้เขาจะรู้กันเลย ไม่มีผลข้างเคียง เพราะไม่ได้ใช้เยอะ ต่อตรงนี้นิดเดียวก็แค่ชนิดเดียวเท่านั้น คนเป็นผื่นนะครับ ไปหาหมอโรคผิวหนัง เก่งๆ นี่เขาไปหมดแล้ว ไม่หายซักที สุดท้ายมาลองอันนี้ มาลองน้ำส้มควัน เพราะรู้ว่าน้ำส้มควันทำลายแล้วที่นี้ ซื่อไปเป็นแพ้ก็ใหญ่เลย เอาโหลหนึ่งเขาบอก ใช้ไปแค่ 4-5 ขวด หายเป็นปลิดทิ้งเลย ที่เหลือเอาไปแจกเพื่อนเป็นสิบขวด เพราะไม่ต้องใช้เยอะ ใช้ทาๆ นิดเดียวเอง แล้วก็ที่สำคัญเอามาใส่ถุง ใส่สเปรย์ เราต้องกรองดีๆ หน่อย ใส่สเปรย์ฉีด

พีหญิง ฉีดที่ตัวเหมือน...

ทีกอัลฟ ไม่ใช่ฉีดที่ตัวครับ สมมติเรามานั่งบริเวณนี้ เราก็ฉีกรอบๆ กลิ่นมันใส่ถุงคล้ายๆ กับตะไคร้ แต่ว่าคุณควันหนอยนึงแค่นั้นแหละ ข้อแตกต่าง ตัวกลิ่นใส่แมลงเกือบทั้งหมดแหละ

พีหญิง เอาไปอุดพินได้แสดงว่ากินเข้าไปก็ไม่ตาย

ทีกอัลฟ ก็ไม่เป็นไรครับ เราไม่ได้กินเยอะ (หัวเราะ) ลองคิดดู ทิงเจอร์ที่เขาใส่ผลสด ใครมีผลแล้วใส่ทิงเจอร์ แสบมัยครับ

ทุกคน แสบ

ทีกอัลฟ เอาง่ายๆ น้ำส้มควันนี้ 3 เท่าของทิงเจอร์ครับ คิดดู จะแรงขนาดไหน

ทุกคน โอ้โห 3 เท่าเลย

พีทอลล์ แต่ก่อนเป็นแผล เราต้องล้างแผล แอลกอฮอล์ล้างแผล ล้างแผล
เมื่อไหร่ก็แสบเมื่อนั้นเหมือนกัน แต่ว่าอันนี้แสบทีเดียว ใส่ทีเดียวแค่นั้น
แหละ แต่ว่าแสบมากหน่อยเท่านั้นเอง ใส่ทีเดียวจบ แรง เดี่ยวพาไปดูว่า ทำ
ออกมาแล้วเป็นยังไง ลักษณะสี และขนาดขนาดหนึ่งเตาได้เท่าไร

พีหนิง ไปเดินดูเหโรคะ

พีทอลล์ ไปเดินดูเลยครับ เดี่ยวจะพาไปดูว่าทำอะไรบ้าง เดี่ยวตอนบ่าย
พาเรียนเรื่องสมุนไพรด้วย แล้วก็ทำน้ำสมุนไพรกินเองด้วย

ทุกคน เย้!

(ทุกคนลุกออกจากที่)



พีคอล์ฟพาชมนสวน

ปาน นาท่วมต้องย้ายกล้าหรือเปล้าคะ

พีคอล์ฟ ไม่อย่างอื่นต้องย้าย แต่ตะเคียนทองกับยางนาไม่ต้องย้าย น้ำท่วมก็ไม่ใช่ไร มันเคยท่วมระดับนี้ แต่ไม่ตายเพราะเป็นไม้ที่อยู่กับน้ำได้ (เดินไปบ่อน้ำปลาตุก) เลี้ยงปลาตุก เป็นดินซีเมนต์ที่อัดเอง (กองดินซีเมนต์) เห็นกองใหญ่ๆ มีเครื่องอัดอยู่ตรงนั้น

แอน อ้อ อัดเองด้วยเหรอะคะ

พีคอล์ฟ อัดเอง เราเอามาใช้เอง ทำเสาบ้านบ้าง ทำห้องน้ำมั่ง ไม่ต้องใช้แรงงานเยอะ 2 คนก็อัดได้

แอน ถูกกว่าไม้หรือเปล้าคะ สมมติอย่างนี้ทำออกมาปริมาณเท่ากัน อย่างนี้ไม้ถูกกว่าหรือว่ายังไง

พีคอล์ฟ ถูกกว่าครับ ตอนนี้งบยังไม่แพงเท่าไร แล้วที่สำคัญ ดี คือที่ผมเคยทำออกไป บ่อที่แรกที่ผมทำ พอปลามันโตแล้ว ตรงนี้ลงปลาไป 500 ตัว พอมันโต เราย้ายไปข้างล่าง พอเราย้ายไป ไอ้ตัวนี้มันรอดได้นะครับ ทุกตัวเลย ยกได้ ทีๆ ทางเราเดินเข้ามา ผมจะไปทำตรงนั้น

พีหญิง นี่ปลาอะไรคะ

พีคอล์ฟ ปลาตุกครับ

พีหญิง ทำไม่ต้องปูผ้าใบ กันน้ำเหรอะ

พีคอล์ฟ เพื่อใส่เก็บน้ำไว้ ถ้าสมมติว่าเรามีที่น้อยๆ ตรงนี้จะเป็นฐานเรียนรู้เกี่ยวกับเรื่อง มีที่น้อยๆ จะทำอะไร ลงปลาตุก เวลาจะจับปลาตุกไปกิน มีฝักอะไรบ้างที่กินกับปลาตุก สาระแห่น ทำลาบปลาตุก

ปาน โอ้ย เจ๋ง ทำครัวได้เลยอะ

พีคอล์ฟ ไม่ได้ช่วยอย่างเดียว แล้วก็กินได้ด้วย

ปาน จับปลามาเสร็จ ก็เก็บสาระแห่น

พีคอล์ฟ ทางโน้นลงฝักซี

พีหญิง เค้าเรียกฝักซีลาวหรือเปล้าคะ

พีคอล์ฟ ไม่ใช่ครับ ฝักซีฝรั่ง นั่นสาระแห่น ต้นหอมขึ้นได้ไม่ตีเลยถอนออก

เวลาเอาไปก็ได้กินของสดเลย จากนั้นไปครัว ทำไก่ล้ๆ ครัว ก็สบายดี จะได้สด เอาไก่ล้ๆ หม้อเลย

พีหญิง แค่นี้ก็ไก่ล้ๆแยะแล้ว (หัวเราะ)

พีคอล์ฟ เอาให้มันสดกว่าในห้างอีก ในห้างกว่าจะมาเข้าห้าง จากห้างมาถึงรถ จากรถมาถึงบ้าน แต่อันนี้สดกว่า คุณภาพอาหารก็จะดีกว่า

พีหญิง ตัวเท่าไหนแล้ว

พีจำ อยากเห็นหน้าคะ (หัวเราะ)

พีหญิง ปลาตุกมันมีเลี้ยงหรือเปล้า

พีคอล์ฟ ตัวนี้มันจริงๆ แล้วไม่ใช่หัวอาหาร แต่เลี้ยงปลวก พวกปลวกพวกธรรมชาติ เวลาไก่ล้ๆ จะจับกินแล้วก็จะเปลี่ยนอาหารเลย ไม่ได้เลี้ยงหัวอาหารแบบนี้ เป็นปลวกเป็นหอยอะไรก็แล้วแต่ ที่อยู่แถวนี้เพื่อเนื้อปลา จะแน่น คล้ายๆ ว่าให้เป็นปลาธรรมชาติไปเลย ปลาตุกเลี้ยงไว้กิน แต่ว่าก่อนที่เราจะกินซัก 15 วันอย่างนี้ เปลี่ยนอาหารเปลี่ยนน้ำด้วย จะไม่มีกลิ่นปลาจะไม่มีกลิ่นเลย แต่ส่วนมากที่เค้าขาย เค้าจะไม่ได้เปลี่ยน แล้วปลาตุกจะไม่อร่อย เนื้อไม่แน่น

พีหญิง ในนี้มีปลากี่ตัวอะ

พีคอล์ฟ 500 ครับ

พีหญิง แล้วพอโตขึ้นมันจะไม่เบียดกันแยเหรอะ

พีคอล์ฟ พอมันโตขึ้น ก็จะรื้อตัวนี้ออกแล้วก็เอาไปลงบ่อข้างล่าง บ่อกระชัง แต่ว่าถ้าเราเลี้ยงในกระชังเลย ปลาตุกไม่ชอบน้ำลึก แล้วมันชอบน้ำสีเขียวอย่างนี้ มันจะโตเร็วในน้ำสีเขียว ชอบน้ำขุ่นๆ อย่างนี้ เราเลยต้องเลี้ยงอย่างนี้ เสริมปุ๋ยเราก็อายุอัฐตัวนี้มาทำตรงนี้ แล้วก็ย้ายปลาไปตรงโน้น

พีหญิง อันนี้พีก็ทำเองเหรอะ (ชี้ไปที่กองอิฐดินซีเมนต์)

พีคอล์ฟ ทำเอง เดี่ยวจะพาไปดูเครื่อง เครื่องอัด 5 กิโล ทุกก้อน 5 กิโลจะมีน้ำหนัก ทำน้ำหนักก่อนขึ้นตัวอัด อัดเสร็จแล้ว แล้วก็ไปปล่อยทิ้งไว้ให้แห้ง ที่สำคัญ ที่ทำเรื่องอิฐตรงนี้คือพึ่งตัวเองตั้งแต่ที่แรกเลย เข้ากันกับภาคการเกษตร เข้ากันยังไง ก็คือ มีเครื่องอัดตัวเดียวจบ สมมติว่าที่คุณเป็นที่ตอนไม่เหมาะสำหรับทำการเกษตร นี่ก็คือแค่ทางออก แต่ว่ายังไม่ใช่ว่า

เรื่องจริงได้ ไม่อยากทำเกษตรที่ไม่เหมาะ ทำไมละ ที่มันสูง ที่สูงคุณขุด ดินสี ขุดบ่อสี อ้อย ขุดบ่อไม่มีเงิน จ้างแบ็คโฮ ขุดบ่อเอาดินตรงนั้นมาทำอิฐ ขยายอิฐ ดินตรงนั้นคุณก็จะได้ที่ต่ำ มีบ่อเลี้ยงปลาด้วย ทำอิฐขายอิฐด้วย ไม่ เข้าใจ ก็เลยทำเป็นรูปแบบให้ดู ขาย ยังไง ใครจะมาซื้อ ทำแล้วใครจะกล้าซื้อ ซื้อแล้วมันทำอะไรได้บ้าง เขาคิด ว่าเป็นอิฐก็คือเป็นอิฐอย่างเดียว แต่ว่ารูปแบบมันไม่มีซ้ำหรือ ออกอย่างเขา จัดสวนก็ทำนะ จัดสวนเนี่ย และที่สำคัญอิฐเราอัดเอง คัดเลือกดินเอง เราได้ดินของเราเอง

พีหนึ่ง อ้อ อันนี้ดินของเราหรือ

พีทอล์ฟ ครับ ดินของเรา เอาซีเมนต์ มาผสมนิดเดียว ก็คือ ดินของเราขุด มาหนึ่งรถอั้นนี้ (รถตัก) 1 รถจะได้ 100 ก้อน พอได้ 100 ก้อน มาผสมปูน ประมาณ 4 ลูก 4 กระสอบ ก็จะอัด อิฐได้ประมาณเกือบ 200 ก้อน ค่าเช่า เครื่องก็ก้อนละ 50 สตางค์ ค่าแรงอัด จ้างคนมาช่วยนะ ก้อนละ 2 บาท ปูน ตกก้อนละ 2 บาท ต้นทุนจริงๆ อยู่ 4 บาทกว่าๆ ขายก้อนละ 8 บาท ราคา ก้อนละ 8 บาท กำไรเท่าตัวเลย และ ที่สำคัญเราขายได้ ทำไม่เราขายได้ 8 บาท ทำขายได้เพราะต้นทุนต่ำ และ ที่สำคัญคุณเอาไปก่อสร้างเองได้ ไม่ต้องจ้างช่าง อย่างห้องน้ำที่ผมทำเอง ใครเคยเล่นจิ๊กซอว์ อันนี้ทำง่ายกว่า จิ๊กซอว์อีก แล้วไปก่อสร้าง ก่อยังไง พูดเรื่องก่อก้อนก็ง่าย เอาวางกันขึ้น



แค่นี้ก็เป็นแล้วเสออย่างนี้ ก่อต่อไปก็อย่างนี้ (มีคนถาม แล้วจะอยู่หรือ) ต่อ ไปเราก็ใส่เหล็กเส้นตรงกลาง แล้วก็ขึ้นผสมปูนกับทราย หยอดลงให้เต็มรู ก็ จะเชื่อมกันแล้ว ไอ้ตัวนี้ มันจะดอกตัวนี้ไว้ตั้งกัน เมื่อปูนเข้ามาเต็มดอกตัวนี้

อยู่เลยครับ ทั้งอันเลย ต่อไปก็จะขึ้น ตรงนี้ 3 แถวก็จะลงเหล็ก แล้วก็ผสม ปูนเหลวๆ หยอดให้มันเข้ามาตรงนี้ให้ หมด ก็จะปิดเลย

พีหนึ่ง หยอดลงไปแล้วลงไปข้าง ล่างเลยหรือ

พีทอล์ฟ ครับ เต็มหมดทุกรูเลย ถ้าไม่ เต็มหมดทุกรูมันจะไม่ลั่นตรงนี้ เราก็ จะหยอดไปเรื่อย แต่ที่ตรงนี้ทำเป็นบ่อ ปลายก็คือ ตอนนี้เป็นวิธีเก็บอิฐ เก็บไว้ เฉยๆ แต่ว่าเอามาใช้แบบนี้มันยังเป็น ประโยชน์ พอเค้ามานซื้อไป เราค่อย มากไปก็ได้ ก็ให้ปลาเราโต เราไม่ ต้องทิ้งไว้ก็ได้ และที่สำคัญไม่เปลือง นะครับ ห้องน้ำตรงนี้นะ หมด 400 ก้อนเอง ลองคิดว่า 400 ก้อน ขนาด ต้นทุนซื้อยังไม่ถึงหมื่น ห้องน้ำตรงนั้น แต่ว่าถ้าเป็นอิฐทั่วไปไม่ต่ำกว่าหมื่น ห้องน้ำห้องหนึ่ง เพราะว่า หนึ่งต้อง ไปซื้อเสา ตัวนี้ไม่มีเสา ห้องน้ำอันนี้ ไม่มีเสา เพราะว่าอิฐนี้เป็นเสaley ขึ้น อย่างนี้แหละ ก่อขึ้นอย่างนี้ก็เป็นเสaley ในตัว สอง.ถ้าอิฐบล็อกทั่วไปแน่นอน

ไม่มีใครก่อก่อนต้องจ้างช่าง ไอ้ตัวนี้เราก็วางเหมือนกัน ถ้ากลัวก่อก่อนก็ ก่ออย่างนี้ก่อนก็ได้ ก่อขึ้นเรื่อยร้อยแล้ว มันจะขึ้นเป็นรูปทรงของมันเอง

ก็เหมือนต่อจิ๊กซอว์ วางไปต่อไปเรื่อยๆ และที่สำคัญถ้ามันสลับกันแบบนี้ก็คือ วางถูกแล้วแหละ นี่รอบละ 30 ก้อน 150 ก้อน ตัวบ่อนี้ ถ้าอยากได้บ่อลึก เลี้ยงปลาบึกก็ทำสูงกว่านี้ เรื่องพังมันไม่พังเพราะว่าไอตัวดอกตัวนี้มันยึดกันหมดแล้วนี่ ลงล็อกแล้ว เราทำสูงถึงประมาณหน้าอกเราได้

พีหญิง แล้วปลาเลี้ยงกี่เดือน

พีกอล์ฟ สองเดือนครึ่ง แต่ตัวนี้เพิ่งเดือนเดียวเอง สองเดือนจะไปอยู่นู่นแล้ว อยู่ในบ่อข้างในแล้ว

พีหญิง ก็คือกออิฐ เอาผ้าใบดำๆ มาวาง เอาน้ำใส่ เอาปลาใส่ เอาผักใส่

พีกอล์ฟ อันนี้เค้าเรียกว่าจอกใหญ่

พีหญิง จอกนี่คืออาหารที่ใช้เลี้ยง

พีกอล์ฟ บางทีมันก็อาจจะอยากกินผักเหมือนกัน เหมือนคนอะ เทศกาลกินเจก็อยากกินมัง ปลาตุ๊กปกติเป็นปลากินเนื้ออยู่แล้ว กินอาหารก็จะเป็นเนื้อนะ แต่ว่ามาตุ๊กก็เห็นมันกินเรื่อยๆ บางทีกินเนื้ออย่างเดียวก็ไม่ย่อยเหมือนกันนะ กินอาหารถ้าไม่มีผักมันก็ไม่ย่อยเหมือนกัน โตะข้าวเหมือนกัน

พีหญิง แต่ว่าก็เอาพวกปลวกพวกอะไรมาให้อะ

พีกอล์ฟ ครับ ส่วนมากพอมาริมขนาดหัวแม่มือเราก็กเริ่มเลี้ยงปลวก เลี้ยงหอย เลี้ยงอะไรก็ได้ หอยเชอร์รี่มันเยอะครับ แล้วก็เอาหอยมาสับๆๆ เนี่ย ตรงนี้ 10 กว่าปีแล้ว ทุบไม่ออกเลยเนี่ย ถ้าก่อนแล้ว

พีหญิง แล้วทำไมตรงนี้น้ำมันเป็นสีแดง

พีกอล์ฟ อ่าก็แล้วแต่ดินของเราครับ ถ้าดินสีเหลืองก็จะออกสีเหลือง แต่ของผมหดินเป็นสีนี้ก็ออกสีนี้ ถ้าอยากได้สีก็ใส่เพิ่มได้

พีหญิง คือใช้เอาปูนหยอดๆ เหรอ

พีกอล์ฟ ตัวนี้ถ้าหยอดปูนแล้ว ก็จะเป็นอย่างนั้นน่ะครับ แข็ง แน่น

พีหญิง จริงๆ อันนี้ตั้งใจเอามาทำห้องน้ำเหรออะ

พีกอล์ฟ แต่ก่อนเค้าทำห้องน้ำ พวกนักศึกษา กศน. มาศึกษาแล้วก็มาทำตรงนี้ตั้งแต่ที่ยังไม่เปลี่ยนเจ้าของ เจ้าของคนก่อนเขาจะทำเป็นมูลนิธิฯ แถวนี่ เค้าเลยมาทำห้องน้ำก่อน พอติมันใช้ไม่ได้ ทุบไปทุบมา เหมื่อยทุบก็เลยเอาไว้เป็นคอกปุ๋ยหมักเลย เราขนไปใส่ที่นี้ก็รดน้ำหมัก แล้วก็หน้านี้ก็

ขนออกไปทำผัก แล้วก็ทำลงใส่ใหม่ ซึ่เลี้ยงที่เราเห็นก็จะขนมาหมักไว้ตรงนี้

นิว ไปดูซิมีตัวอะไรบ้าง

พีหญิง ทำยังไงให้น้ำเขียว

พีกอล์ฟ ตัวน้ำเขียวก็ทำให้มันอยู่ในที่โล่งแค่นั้นครับ ถ้าไม่อยู่ที่โล่งน้ำก็จะอีกสีหนึ่ง เพราะว่าตัวแสงแดดทำให้ตะไคร่ขึ้นเอง ถ้ามันมีปลา ตรงที่แดดส่องจะทำให้เกิดแหวนแดง แหวนเขียวเป็นอาหารปลากินพืชได้ พวกแหวนแดง แหวนเขียวจะขึ้นกับตะไคร่น้ำด้วย เกิดขึ้นเองเลย

พีจำ ปลาตุ๊กกตมัยยะ

พีกอล์ฟ ไม่กตมัยยะ ถ้ามือเรามีอาหารติดอยู่ เอาลงไป มันก็จะมาตอดๆ แค่นั้น

พีหญิง นี่คือบ้านอีกบ้าน

พีกอล์ฟ นี่คือต้นมะพร้าวน้ำหอม ในบ้านของเราเอง ขยายพันธุ์เอง เราจะได้มันข้างนอกมาปลูกแล้ว มะพร้าวน้ำหอมมีหลักการการคัดเลือกคือ มันใช้เวลาที่จะรู้ว่าหอมจริง อย่างที่เค้ามาขายที่รถเรกว่าจะรู้ว่าหอมจริง 5 ปีนะ ถึงจะเป็นลูก 5 ปี เป็นลูกแล้วคนมาขายให้เรา 5 ปี เราถึงจะรู้ไปตามัน ไม่รู้มันไปถึงไหนแล้ว เราก็กเลย พอเรากัดได้ต้นของเราเอง เออดต้นนี้หอมที่สุด เราก็กทำเรื่องเพาะของเราเอง คนอื่นเค้าจะซื้อยังไงก็ช่าง เรื่องพันธุ์ก็เรื่องสำคัญ เพราะว่ากว่าจะรู้ว่าหอมหรือไม่หอม 5 ปี ที่นี้ก็เลยคัดของตัวเอง ถ้ารู้ว่าต้นอย่างนี้ ลูกอย่างนี้ รสชาติอย่างนี้ มันหอม หอมแน่ 50 บาท ก็ไม่ขาย (หัวเราะ) ที่นี้พอเราไม่ขาย 50 บาท คนที่อยากปลูกของแท้ 50 บาท จะบิบบอเราให้ขายเลย ปกติเค้าขายกันทั่วไป 20 บาทเอง

พีหญิง นั่นก็มะพร้าวน้ำหอมเหมือนกัน

พีกอล์ฟ ใช่ครับ เอาตัวนี้มาติด มันขึ้นก่อน พวกนี้ร่วงมาทีหลัง วิธีเพาะมะพร้าวน้ำหอม ต้องแช่น้ำ เอามะพร้าวลูกแก่ๆ แช่น้ำ ด้านที่ออกรากมันจะลงน้ำ ด้านที่ออกหน่อจะขึ้นบน จะเป็นลูกรูปทรงคล้ายๆกันนี้ ด้านที่แช่น้ำนานจะดำนะ มันจะอมน้ำแล้วดำ ด้านที่ลอยขึ้น คือด้านที่ออกหน่อ แล้วก็ต้องช่วยให้เร่งออกหน่อ ต้องตาก เวลารดน้ำจะใส่ได้เข้า ไม่งั้นเราต้องรดน้ำบ่อย เขาก็เลยต้องตัดอย่างนี้ ชุ่มน้ำ

พี่จ๋า อันนี้เป็นการเรียนรู้

พี่กอล์ฟ นี่ๆ เวลาเข้าน้ำเราจะเห็นตัวดำๆ

พี่หนิง รอยคราบน้ำ

พี่กอล์ฟ เอียงๆ อย่างนี้ ด้านที่ขึ้นบนเราจะมาตัด ตัดเพื่อการรดน้ำให้ชุ่ม

พี่หนิง เออ มะพร้าวต้องลอยน้ำสิเนอะ

พี่กอล์ฟ อือ ต้องลอยด้านหนึ่งขึ้นอยู่แล้ว ลอยเอียงๆ อย่างนี้ แต่ถ้าขึ้นอย่างนี้หรืออยู่อย่างนี้ อย่างนี้ไม่ต้องผ่าเลย มันเน่าแล้ว จะเอาไปเผาทำอะไรก็ทำ มันเน่าตั้งแต่บนต้นแล้ว ทั้งลงน้ำแล้วลอยทำน้ำ มันต้องเอียงอย่างนี้ แล้วด้านที่โผล่ขึ้นเราก็ตัดมาตัด ตัดเพื่อจะให้น้ำเข้าแล้วก็ออกหน่อขึ้น ถ้าปล่อยให้เอง ส่วนมากจะออกมมนี้ ถ้าปล่อยให้เอง แต่ถ้าตัดจะออกใกล้ๆ ตรงนี้ แล้วเวลาปลูกมะพร้าวน้ำหอม เวลาไปเลือกมะพร้าวน้ำหอม กว่าจะรู้ว่าหอมจริงไม่จริงต้องใช้เวลา 5 ปี แต่ว่ามีเทคนิคอยู่หน่อหนึ่ง เด็ดรากมาแล้วก็ดมเอา เราลองเด็ดดู ถ้าร้านค้าเค้าไม่ให้เด็ด เราก็กินชูดตรงโคนนี้ก็ได้ ตรงขาวๆ ชูดดมดูว่าหอมไม่หอม ถ้าหอมจะออกกลิ่นนิดนึง จะไม่ออกมาก แต่ทั่วไปจะไม่หอมไม่มีกลิ่นเลย

พี่หนิง แต่อันนี้หอม

พี่กอล์ฟ เคยปลูกมะพร้าวก็เดือน ก็ปีได้กินต้นครับ

เสียงตอบ 5 ปี

พี่กอล์ฟ โห ปลูกมะพร้าว 5 ปี ได้กินลูก ผมปลูก 3 เดือนได้กินลูก

น้องๆ หา!

พี่กอล์ฟ ปลูกมะพร้าว 3 เดือน ได้กินลูกจริงๆ ด้วย มีเทคนิคการปลูกอยู่หน่อหนึ่ง ปลูกมะพร้าว สนใจมั๊ยพี่หนิง ปลูกมะพร้าว 3 เดือนได้กินลูก สนใจมั๊ย

พี่หนิง อ้อ จริงเหรอ ทำไม่ได้เร็วอย่างนั้น

พี่กอล์ฟ ขุดหลุมประมาณ 1 ฟุต ใส่ปุ๋ยคอก ครึ่งถัง

พี่หนิง เอาใหม่ดี

พี่กอล์ฟ ขุดหลุม 1 ฟุต กว้าง 1 ฟุต ยาว 1 ฟุต ใส่ปุ๋ยคอกครึ่งถัง ชั้นแรกเอามาฝังด้านทิศตะวันตก ชั้นที่สอง ดินนะ แบ่งเป็น 2 ชั้น ชั้นที่สองเอาไป

ฝังด้านทิศตะวันออก เอาไว้คนละฝั่ง แล้วเทพุ๋ยคอกลงในหลุมแล้วที่นี้ก็เอาฝั่งที่ตะวันตก หน้าดินนะลงก่อน แล้วที่นี้ก็อย่าปลูกลงอย่างนี้ มะพร้าวปลูกลงอย่างนี้มันไม่ขึ้น ต้องปลูกอย่างนี้

พี่หนิง อ้อ บังคับมัน

พี่กอล์ฟ ครับ บังคับอย่างนี้ ต้นมันต้องเอียงๆ อย่างนี้ เพื่อไอ้ตัวโค้งมันจะได้ขึ้นมาใหม่ เวลาเติบโตมันจะได้รู้ว่า เวลาออกลูกมา ลูกแรกจะออกด้านนี้ แล้วที่นี้ ข้างๆ หลุมก็ใส่เมล็ดแดงโม เมล็ดอะไรไป เมล็ดแดงโม มะเขือฝักยาวอะไรก็แล้วแต่ แล้วก็ช่วยเอาใบมันพรางแสงหน่อยนึง ลงน้ำให้ชุ่มแล้วที่นี้ 3 เดือนได้กินลูก

ทุกคน อ้อ!

พี่กอล์ฟ ได้กินลูกแดงโม ลูกมะเขือเทศ ปลูกข้างๆ

ทุกคน (หัวเราะเสียงดัง)

พี่หนิง ก็ว่าแล้ว 3 เดือนได้กินลูกมะพร้าว เป็นไปไม่ได้ บ้านพี่หนิงยังต้อง 4-5 ปี ถึงจะได้กิน

พี่กอล์ฟ แล้วจะนั่งรอกินแต่ลูกมะพร้าวหรือเปล่าละ เราก็กินแดงโมรอก่อน

นิว (หัวเราะ) เราต้องกินแดงโมรอก่อน

พี่กอล์ฟ เออ เราต้องกินแดงโมรอก่อน 3 เดือนได้กินเลย (เดินต่อ)

พี่กอล์ฟ อันนี้เป็นไม้สั้นๆ ที่ผมว่าจริงๆ แล้วไม่ได้ตั้งใจตัดนะครับ เหลือจากทำบ้านหลังนั้น พอมันสั้นๆ เราก็กัดแปลงมาทำตรงนี้ แล้วตัวบานเกล็ดปกติมันจะเป็นกระจกเงา แต่ของเราเอาไม้มาใส่เลย

ทุกคน ว้าว เทห์ ไม่ต้องกลัวว่าจะแตกด้วย

พี่กอล์ฟ ใช่ ไม่ต้องกลัวเรื่องแตก แตกกก็เอาไม้มาเปลี่ยน

นิว รวย เรามีไม้เยอะ (หัวเราะ)

พี่กอล์ฟ ไม่ใช่รวย แต่ไม้เราเยอะ หลังคาที่ออกแบบมาอย่างนี้ บ้านหลังเล็กก็จริง แต่พื้นที่ใช้งาน ตอนนีंपกติเราถ้ามีบ้านอย่างนี้ หน้าร้อนเราต้องตั้งพัดลมเนาะ แต่หน้าร้อนเราทำตรงนี้มาเป็นพัดลมเองก็ได้ มาดูด้านข้าง

ด้านนี้ กระถางดอกไม้ครับ

เก้ง ทำไมต้องมีรูมันด้วย

พีกอล์ฟ อ้อ ยังไม่อัดเสร็จเลย

เก้ง อ้อ ทำเรื่อยๆ

พีกอล์ฟ ที่บอกว่าเอาออกได้ ด้านบนเราจะเห็นเหล็ก เจาะรูไว้ 1 รู เพื่อส่วนบนจะถอดได้ ขึ้นดูได้ ข้างบนจะถอดได้ ยกเป็นชิ้นๆ ไปเลย ตัวจั่วจะยกเป็นชิ้นจั่ว 1 อัน ขึ้นใหญ่นี้แหละ แล้วตัวนี้ที่เราเห็นนี่จะเป็นน็อต น็อตที่เหลือจากกระเบื้อง คือก่อนที่ผมจะทำบ้าน knocked down ผมไม่มีพื้นฐานเรื่อง knocked down อะไรเลย รู้แต่ว่าเค้าถอดได้ ก็เลยมาดัดแปลง น็อตที่เหลือพวกนี้ เหลือแต่กระเบื้อง ชุดนี้ยกได้หมดเลยครับนี่ ดึง 1 ชุดเป็นชุดใหญ่หน่อยจริงๆ แล้วบ้าน knocked down เค้าถอดได้ทุกชิ้นนะ ครับ ของผมก็เป็นชิ้นใหญ่ๆ อย่างนี้แหละ

ทุกคน (หัวเราะ) เป็นกรอบๆ

พีกอล์ฟ ตีตะปูดิตตัวนี้ ตัวด้านในจะเป็นไม้อีกแผ่นหนึ่ง แกะไม้ด้านใน ก็ จะยกไปได้เลย ของเขาทุกชิ้นถอดได้ แต่ว่าเครื่องมือเครื่องมือเขาต้องพร้อม ลงทุนเครื่องมือเครื่องมือเยอะ แต่เราไม่มี เราทำรูปแบบหลังนี้เป็นหลังแรก ต่อไปเราอาจจะทำถอดได้ทุกชิ้นก็ได้

พีหนึ่ง นี่ไง ชั้น A ไปต่อดิตกับชั้น B ไปติดกับชั้น C

พีกอล์ฟ อันนี้ก็ชั้นหนึ่ง อันนี้ก็อีกชั้นหนึ่ง ยกไปเลย พอทำไปทำมาใกล้ๆ จะเสร็จ ไม่ถอดแล้วไม่ขายแล้ว

ทุกคน (หัวเราะ)

พีกอล์ฟ เอาไว้ยังงี้ก็ไว้เลย ใส่เข้าไปเลย ตัวพื้นกระดานจะเป็นแผ่นเดียวกัน เค้าจะเรียกว่าใส่ตัว ตือเม้าะ นี่แหละ ตัวนี้เป็นตัวตันไว้ ตัวนี้จะไม่ตีตะปุนะ ครับ ตัวนี้เป็นตัวตันเฉยๆ แล้วพวกนี้ยกไปเลย ตัวนี้จะตันไว้เฉยๆ ไม่ให้ล้ม นี้ก็ยกชุดใหญ่ไปเลย

พีหนึ่ง แล้วชั้นเล็กๆ ตัวตันมันไว้อยู่ยังไง

พีกอล์ฟ ตัวตันติดอยู่ตัวนี้ ถอดตัวนี้ไปเลย ติดไปเลย

พีหนึ่ง อ้อ ตัวนี้เหมือนฟันเลื่อยไปเลย แล้วก็เอาตัวนั้นสวมๆ แล้วก็ตัน

พับเลย

พีกอล์ฟ จริงๆ บ้านขนาดนี้ถ้าทำแบบ knocked down จริงๆ เอาใส่รถ กระบะได้หมดเลย แต่ของผมต้องหกล้อถึงจะหมด (หัวเราะ) ทำ knocked down ขึ้นใหญ่ไปหน่อยนึง เป็นรูปแบบให้ตัวเอง แต่ก็ยังเป็นหลังแรกที่ทำ ออกแบบให้ตัวเอง พื้นที่ที่อยู่ข้างใน เราทำที่ตรงนั้นให้ยื่นออกไปเพื่อไม่ให้เกะกะขาเรา เวลาตั้งพัดลม ตั้งทีวี ตั้งอะไร แล้วตัวนั้นรู้สึกจะเป็นโต๊ะ คอมพิวเตอร์เก้าอี้และทั้ง เรา ก็เลยเอามาทำรูปแบบเลื่อนจริงๆ คอมฯ เพิ่งมีนะครับ แต่ว่าทำเมื่อตั้งแต่ออกแบบบ้านนี้ (หัวเราะ) ที่แรกเลย เมื่อวันหนึ่งอาจจะมีคอมฯ มีอะไรไว้เรียนหนังสือ ไว้ให้ลูกเรียน ก็เลย พอมา บุกก็ได้ที่วางเลย คือ เราทำเหมือนกับทำที่จอดรถก่อนนั่นแหละ ได้รถมา ค่อยมาจอด (หัวเราะ) ก่อนที่จะได้จอดรถเราอาจจะจอดอย่างอื่นก่อนก็ได้ เกือบของเกือบอะไรก็ได้

พีหนึ่ง อันนี้ใช้ไม้ที่พับอก ไม้มะฮอกกานี

พีกอล์ฟ ครับ ต้นตรงๆ ทั้งหมดเป็นไม้มะฮอกกานีแดง ต้นนี้อายุ 10 ปี ครับ

พีหนึ่ง ที่พี่เค้าปลูกตั้งแต่แต่งงาน ตอนแต่งงาน

พีกอล์ฟ ของทางเมืองหนาว ต่างประเทศนี่ 100 ปี เค้าไม่แตะกันนะ 100 ปีใหญ่กว่านี้หน่อยนึง บ้านเรามันเมืองร้อน ร้อนขึ้นด้วย แสงแดดดี นี่ 10 ปี ครับ เดียวพาไปดูทางนี้ ...รถทั้งสองคันนี้ทำจากไม้ของตัวเองที่ปลูกทั้งหมด ไม้กระถินอคาเซีย คันนั้นจอดตากแดดตากฝนมา 5 ปีแล้ว คันนี้ทำใหม่ ทำ เปลี่ยนเฉพาะด้านบนใหม่ นี่เป็นไม้กระถินอคาเซียทั้งหมดที่ปลูกเอง

ครูปาน เนื้อคล้ายๆ ไม้สน

พีกอล์ฟ คล้ายไม้สักมากกว่าครับ ไม้แข็งก็ไม่แข็งเท่าไทรหรือคอก แต่หาเหนียว ทน ตัวนั้นไม้สัก ไม้ไซ้ไม้กระถินอคาเซีย

พีหนึ่ง ไม้เนื้อแข็งเหมือนกัน

พีกอล์ฟ ครับ แต่ว่าไม่หนัก ส่วนอันนี้เป็นบ้านที่บอกว่าเอาไม้ตัวเองมาทำ ไม้ที่เป็นอยู่ข้างบนใช้หมดเลยครับ แล้วก็แปะผาด้านบนนั้นก็ใช้อีก อยู่ด้านบน เค้าเรียกว่าไม้จั่ว ไม้ซื่อ ไม้แปรรูป ใช้หมดเลย ผมเอาอิฐมาทำบ้านตัวเอง แล้ว ออกแบบเป็นหลังแรกเลยในหมู่บ้าน ที่เอามาทำเสาอย่างนี้ ข้างเค้ายก็คิด

เหมือนพวกเราแหละ กลัวว่าไม่ทนเพราะเราตั้งขึ้นมาเฉยๆ ใส่เหล็กเข้าไป เขาบอกว่ากลัวมันจะไม่ทน ผมเลยมาทำบ้านหลังนี้ หลังแรก

ก็ ไม่ได้ใส่คอนกรีตลงไปเลยเหรอ

พี่กอล์ฟ ไม่มีครับ ใส่แต่เหล็กเฉยๆ ใส่แต่เหล็กแล้วก็ผสมปูนเหลวๆ หยอดเป็นกาวยเฉยๆ พอทำขึ้นมาปั๊บ เค้าก็บอกเฮ้จะทำยังไงให้มันใส่ไม่ได้ เพราะว่าบ้านพวกนี้ต้องทำกับไม้ อีฐพวกนี้ทำกับไม้จะสวย ผมก็เลยบอก ลองผ่า อีฐดู บอกให้ช่างลองผ่าอีฐ ผ่าอีฐแล้วก็ฝงน็อต น็อตตัวที่เราเห็นมันไม่ทะลุ นะครับ ฝงแค่จากตรงนี้มาเอง แล้วก็ยึดตัวนี้ลง แล้วเหล็กที่ผมว่าเค้าใส่ตรง กลางใส่ไปทำไม พอไปถึงข้างบนแล้วตัวเหล็กตัวนี้จะเป็นตัวยึดไม้แทน เหล็ก เส้นเดียวเองยึดไม้ตัวนี้ จับตัวนี้ไปหาตัวนี้แล้วก็ยึดไม้อีกตัวหนึ่งก็เลยแข็งไป ข้างบน ตัวนี้ก็ใส่ น็อตตัวเดียวเอง แล้วสองเสานี้ หยอดแค่ 100 กว่าก้อนเอง 130 ก้อน เสาละ 76 ก้อน ต้นทุนต่ำแล้วก็แข็งแรงด้วย ทำมา 10 ปีแล้วครับ บ้านหลังนี้ พอหลังจากนั้น คนก็สนใจเรื่องทำอีฐพวกนี้ทำเป็นหลังเลยก็มีแต่ ว่าทำเป็นเฉพาะเสาไขว้ก็มี นี่ก็ขึ้นรูปแบบไว้

พี่จำ เคยเอาไปเช็คมัยคะว่ามันรับน้ำหนักได้เท่าไร

พี่กอล์ฟ ยังๆ ไม่ได้เช็คแต่ว่าเรื่องน้ำหนักต่อก่อนนี้รู้อยู่

พี่จำ ช่างในใช้เหล็กกี่เส้นคะ เห็นใช้เหล็ก 9 เอง

พี่กอล์ฟ ครับ เค้าเรียกว่าเหล็ก 2 หุนครึ่ง ไม่ใช่เส้นเดียวยาวนานครับ ถ้า เส้นเดียวยาวเราจะเห็นเนาะอีฐมันมีรู เราจะต้องขึ้นไปร้อยลงมา บางทีร้อย ผิดมุมก็เอาขึ้นใหม่ เหล็กจะตัดแค่นั้นเอง มีทั้งหมด 4 รู เราใช้สองรู ขึ้นไปอีก 3-4 ก้อน จะสลักรูที่นี้ สลักรูเสียบเหล็ก ขึ้นไปอีก 4 ก้อน สลักรู

พี่จำ ไม่ได้ยาวขึ้นไป

พี่กอล์ฟ ไม่ได้ยาวขึ้นไป สลับละเฉยๆ แค่นั้นแหละ ช่องสุดท้ายแล้วให้เหลือ ด้านข้างสองข้าง เพื่อจะเกี่ยวกับไม้ตัวนี้ ที่นี้ก็ถือว่า 10 กว่าปีแล้ว ตอนนี้ก็ ยังกระโดดชนสองขา ยังได้อยู่

ครูปาน กระโดดลิบได้เลย

พี่จำ เพราะปกติเหล็ก 9 จะไม่ได้อยู่ในโครงสร้างเหล็ก มันจะอยู่แค่เป็น เหล็กตะแกรงเป็นเหล็กพื้น

พี่กอล์ฟ อ้อๆ ตัวรับ แต่ตัวนี้ที่มันแข็งก็คือ ก็เหมือนกับคอนกรีตที่เราเท แหละ ถ้ามีเหล็กเส้นแล้ว ตัวคอนกรีตก็จะไปจับเหล็ก ตัวนี้ก็เหมือนกัน ในรู มีเหล็กแล้ว ตัวคอนกรีตจับระหว่างเหล็กกับระหว่างอีฐเหมือนกัน เลยทำให้ ไม่โยกทั้งตัว ไม่มีตัวไหนโยกได้

พี่หนิง อีฐมันล็อกกันเอง

ปาน เหมือนเลโก้

พี่กอล์ฟ ครับ เหมือนตัวเลโก้ ถ้าใครเคยต่อเลโก้ก็จะออกแบไปได้ อาจ ไม่ทำอย่างนี้ อาจทำรูปทรงอื่นก็ได้เหมือนกัน เหลือช่องลม เหลือช่อง หน้าต่าง รูปแบบหลาย ที่ผมเอาไปทำครัวก็ทำอีกรูปแบบหนึ่ง ทำครัว ทำ ห้องน้ำก็อีกรูปแบบหนึ่ง

พี่หนิง แล้วเครื่องอัดอีฐราคาสูงไหม

พี่กอล์ฟ ราคาแค่สองหมื่นกว่าบาทของใหม่ ของที่ผมซื้อของมือสาม หรือสี่ก็ไม่รู้ ก่อนนั้นเค้าซื้อมามือสองในราคา หมื่นหก เค้าก็อัดที่บ้านเค้า หลังหนึ่งเจ็ดพันกว่าก่อน แล้วที่นี้ ลูกชายเค้าก็มาอัดที่บ้านทั้งหลังเลย ทำ อีฐพวกนี้แหละ ทั้งเสา ทั้งหลังเลย แต่ตัวของเขาทำเฉพาะแต่ด้านครัวกับ ห้องน้ำคือตัวเจ้าของบ้านเอง ลูกชายเค้าทำบ้านสองหมื่นก้อน แล้วก็ให้คน เข้าอีกสี่หมื่นก้อน สี่หมื่นก้อนก็ก่อนละสลึง แต่ก่อนเค้าเอาก่อนละสลึง เดียว นี้เอาก่อนละห้าสิบลบาท

ครูปาน เมื่อกี้เห็นมีเนื้อเป็นอีกแบบหนึ่งนะ สะ ที่มันแดงๆ

พี่กอล์ฟ อ้อ ถ้าดินแดง ข้อเสียก็คือจะมีกรวด ไม่ละเอียดเหมือนดิน

ครูปาน แต่ใช้ตัวอัดนี้เหมือนกัน

พี่กอล์ฟ ตัวอัดเดียวกันครับ ตัวอัดเดียวกัน แต่ว่าตัวนี้มันเป็นดินที่ของ ผมอีกแบบหนึ่ง จะเป็นดินทราย ตรงนั้นจะเป็นดินคล้ายๆ มีลูกรังนิดนึง

ครูปาน วัสดุมันคืออะไรนะครับ ดินกับปูนหรือ

พี่กอล์ฟ ดินกับปูน สองอย่างครับ ดินกับปูนกับน้ำ ผสมผงแล้วก็อัดเครื่อง เดี่ยวจะพาไปดูเครื่องอัดมัน แล้วก็พาไปดูอัดดู แล้วก็จะแนะนำวิธีคัดเลือกดินชนิดนี้ ไม่ใช่เทคนิคเยอะ วิธีคัดเลือกดิน

ครูปาน แล้วไม้ชุดนั้น ไม้อะไรครับ

พิกอล์ฟ ไม่ใช่เหล็กครับ ไม่ใช่เหล็ก

ครูปาน สวยดี สวยมาก

พีหญิง ต้นชี้เหล็กที่เรากินแกงชี้เหล็กนะเธอ

พิกอล์ฟ ครับนี่ที่ผมปลูกเยอะ

ทุกคน สวยอะ สีสวย

พิกอล์ฟ นี่มันยังไม่ค่อยสวยนะครับ ถ้าได้ทาสีตั้งแต่ที่แรกมันไม่เป็นแบบนี้หรอก ก็คือ ไม่ใช่เหล็กนี่ ที่เราเห็นขาวๆ มันจะเหลือง แต่ที่เราเห็นน้ำตาล มันจะดำ เมื่อลงแล็กเกอร์แล้วจะเป็นสีเหลืองสีดำสลับกัน มันขึ้นไป ลายสวย แต่คนน่าจะมองข้ามว่าไม่ใช่เหล็ก ก็เหมือนกับว่า อู๋ ปลูกแต่ไม้ยืนต้น ผักไม่ปลูก ผักก็ชี้เหล็กนี้แหละ กินแกงผักแกงชี้เหล็กนี้แหละ ไม้ประดับไม่ปลูก ดอกชี้เหล็กนี้สวยนะ ดอกเหลือง กินได้มีดอกชี้เหล็ก โอ๊ย ซุปอย่าง อร่อยเลย แกงก็อร่อย

ทุกคน ดอกก็กินได้เธอ

พิกอล์ฟ ดอกกินได้ทำซุปเหมือนซุปหน่อไม้

พีหญิง ใส่ยานางด้วยหรือเปล่าคะ

พิกอล์ฟ ไม่ต้องใส่ครับ

แก่ง อยากกินจัง

นิว ต้นนี้เท่าไรคะ

พิกอล์ฟ ต้นนี้ 10 ปี คือมะฮอกกานีมารู้ข้อมูลที่หลัง มีต้นหนึ่งที่โคราช มีเครื่องขายปราชญ์ชาวบ้านพวกเราร่วมกันนี้แหละ ไปเห็น รู้ว่าต้นนั้นนะราคา 2 หมื่น ถ้ามว่าอายุก็ปี 18 ปี จำได้ตั้งแต่วันปลูก เพราะเค้าปลูกเอง ยายคนนั้นเค้าปลูกเอง 18 ปี เขามาให้ราคา 2 หมื่น เจ้าของต้นไม้ขาย บังเอิญมีอยู่ต้นเดียว เค้าจะไปทำพวกผ้า ระบาย สีจะสวยมาก สีจะออกแดงชมพู อายุ 18 ปี 2 หมื่น เค้าไม่ขาย ต้นนี้อายุ 10 ปี เราลองคิดว่าเราจะลองเปรียบเทียบราคาเท่าไร สิ่งที่เราเอาไปทำเราอาจจะได้เห็นนะ ใครเคยเห็นไม้ควางสนุกบ้าง

หลายคน เคย

พิกอล์ฟ นั่นแหละครับไม้มะฮอกกานี ไม้ตีเบสบอลที่เป็นกระบอง นั่นก็

คือไม้มะฮอกกานี

นิว ต้องเอาไปแปรรูปก่อนขาย

พิกอล์ฟ แล้วก็กีตาร์ ตัวกีตาร์ เคยเห็นมั๊ยครับ กีตาร์ นั้นแหละ ตัวคอของกีตาร์นั้นแหละ ไม้คอกีตาร์ก็มะฮอกกานี แล้วก็ไม้ทำปืนตำรวจที่เป็นลูกซองสมัยเก่า ของยาวๆ ปืนตำรวจเมืองนอก

พีหญิง ไรเฟิลเธอ

พิกอล์ฟ ปืนไรเฟิลนั้นแหละ อีกอย่างหนึ่ง ใครเคยเข้าร้านทำผมบ่อยๆ อาจจะเคยได้ยินนะ สีมะฮอกกานี สกัดจากฝักของมะฮอกกานี ฝักของมะฮอกกานีจะเอาไปทำเป็นสีคล้ายๆ เปลือกมังคุด เอามาทำสีผม ก็คือสีย้อมผมที่แพงๆ ก็สีมะฮอกกานี คือกว่าจะได้ฝักของมัน แล้วทุกวันนี้เมื่อนอกจะหมดแล้ว กว่าจะโต แล้วก็สำคัญใช้ไปแล้วไม่มีใครปลูกด้วย โตช้า ทุกวันนี้พ่อค้าต้องไปรู้ข้อมูลมาใหม่ ไปรวงลงมา ก้านของใบมันพวกนี้ แยกกันเก็บเลยนะครับ เพื่อไปทำสี สกัดเอาสีได้ พวกนี้

พีหญิง ออ ก้านนี้ก็ทำสีได้

พิกอล์ฟ อ่า ทำสีได้ สีย้อมผม ย้อมทาบ้าน เคยเห็นมั๊ยสีมะฮอกกานีทาบ้าน สีสวยๆ สีแดงๆ ออกชมพูหน่อยนึง

เน็ต แล้วทำเองได้มั๊ยคะ

พิกอล์ฟ สกัดสีเธอ ยังๆ ยังไม่เคยลองทำ

บับเบิ้ล นี่ต้นอะไรคะ

พิกอล์ฟ เรียกว่าต้นส้มกบ

บับเบิ้ล มันนิ่ม

พิกอล์ฟ มันนิ่มเปลือกด้านนอกมันเฉยๆ อีสานเรียกส้มกบ แต่ว่าภาษากลางเค้าเรียกอะไร

บับเบิ้ล เอาไว้ทำอะไรคะ

พิกอล์ฟ คนโบราณเค้าจะเอายอดมันสับใส่เวลาเอาขนมมาหมก

บับเบิ้ล เวลาหมกบ

พิกอล์ฟ อ่า เค้าเรียกส้มกบ เข้ากันกับกบที่สุดเลย สับใส่เนื้อกบ ยอดอ่อน สับใส่เนื้อกบ

บับเบิ้ล แหนมกบอะไรอย่างนี้เธอคะ

พีกอล์ฟ ประมาณนั้นแหละ (หัวเราะ) แต่ทำเป็นห่อหมกกบ เอ่อ มะฮอกกานีต้นนี้ปลูกไว้เมื่อไหร่รู้อยู่ ถ้าพวกเราถ้ามีโอกาสนะ แนะนำไว้เลย ต้นนี้อายุ 10 ปีนะ ปลูกตอนที่หมั่นกันกับพ็อ้อยแฟนพีนี่แหละ หมั่นกันแล้วพ็อค์ต้องเป็นคนวางแผนให้เขามาปลูก คือ จ้างเขามาปลูกข้างนั้น เอะ จ้างเขามาปลูกตอนหมั่นกัน แต่ว่าจ้างมา 2 คน เพื่อนเขามาด้วยคนหนึ่ง เพื่อนพ็อ้อยมาด้วยคนหนึ่ง แต่ว่าให้เฉพาะค่าจ้างของเพื่อนพ็อ้อย 1 วัน 100 บาท แต่ว่าตัวพ็อ้อยเองไม่ได้รับค่าจ้าง ก็คือ ปลูกไว้อนาคต ปลูกตอนหมั่นกันอยู่ ปลูกประมาณเดือนสิงหา

บับเบิ้ล ทำไมต้องจ้างคนปลูก ปลูกเองไม่ได้หรอคะ

พีกอล์ฟ อยากให้เขามาปลูกด้วย แต่พ็อ้อยไม่ได้มีพื้นฐานเรื่องต้นไม้ เขาไม่มีพื้นฐาน เขายังไม่ได้รักต้นไม้ ยังไม่ได้รู้จักต้นไม้เท่าไร พ็อค์เคื่องกับแม่ก็เลยวางแผนว่าให้เขามาปลูกเพื่ออนาคต พอปลูกปุ๊บ ปลูกหมั่นกัน ตอนนั้นแต่งงานปลูกมาได้ปีนึง ปลูกช่วงเดือนพฤษภา ที่ไปหมั่นพ็อ้อยตอนเมษา ปลูกช่วงเดือนพฤษภา แล้วก็มาแต่งงานกันเดือนพฤศจิกายน หลังจากนั้นก็มีมา 10 ปีแล้ว น้องฟางลูกสาวคนโต 9 ปี เค้ายังไม่เกิด ต้นไม้ที่ปลูกก่อนเขาปีนึงแล้วอนาคต ตอนนีพีก 35 เอง อีกซัก 10 ปี น้องฟางจะได้ทำบ้านมัย ได้ 5 ต้นนี้พ็อแล้ว ได้แล้วบ้านน้องฟาง

พีนิง บ้านหลังเบ้อเร้อเลย

พีกอล์ฟ เออ บ้านหลังเบ้อเร้อเลย อีก 10 ปีเนาะ 19 ปีเอง ยังไม่ตีทรอก เอาซัก 25 ปี เอาเบญจเพสก่อนเนาะ (หัวเราะกัน) บวกเข้าไปอีกเลย เป็นเท่าไร ตอนนี้น้องฟางอายุ 9 ปี แล้วก็บวกเข้าไป

คำถาม คนมาสู่ขอล่ะ

พีกอล์ฟ เจียนซึกก็คือ มีต้นไม้ ถ้ามากก็คือ ต้องมีต้นไม้สองหมื่นต้นล่ะครับ

ทุกคน โอโห

พีกอล์ฟ ค่าต้องไม่เอา มีต้นยางนาก็ได้ มีต้นมะฮอกกานีซักสองหมื่นต้น

พีนิง ไม่ต้องแห่ชนหมาก บอกว่ามีต้นไม้แล้วสองหมื่นต้น ต้องเตรียมปลูกตั้งแต่ตอนนั้นนะ

พีกอล์ฟ ใช่ครับ (หัวเราะกัน) ถ้าปลูกตอนนี้ราคาอาจจะไม่ถึงสองหมื่น

ต้นเนาะ แต่ถ้ามาปลูกตอนนั้นอาจจะสองหมื่นต้น เพราะว่าตอนนี้บวกเวลาไปด้วย

แอน ปลูกถั่วได้ป่าว

พีนิง เขาเอาไม้ต้น เอาไม้ยืนต้น

แอน ก็ต้นไม้ละ (หัวเราะ)

พีกอล์ฟ พวกนี้มันรีบร้อน เค้าวามีไม้อะไรที่ปลูกแล้วกินได้เร็วบ้าง เคื่บอกว่ามี เคื่ก็ตอบก่อนเลยว่า ถั่วถอก เคื่ไม่เชื่อ เคื่เถียงว่ามีได้กินเร็วกว่าถั่วถอก ถั่วถอกก็วันครับ

ทุกคน อาทิตย์หนึ่ง

พีกอล์ฟ สู้แมงลักไม่ได้ แมงลักเราเอามาปลูกปุ๊บ เด็ดปุ๊บ เอายอดกินได้เลย ได้กินก่อนถั่วถอกอีก ถ้าเราไม่ได้เด็ดยอด มันจะเหี่ยวไป ปลูกปุ๊บยอดออกเด็ดเลย ต้องเด็ดยอดได้กินเลย เร็วกว่าถั่วถอกอีก

ทุกคน อ้อ

พีกอล์ฟ ถ้าเค้าถามว่าต้นอะไรปลูกแล้วได้กินเร็วที่สุด อย่าไปตอบว่าถั่วถอก แมงลักเร็วกว่า บางที่ยังไม่ปลูกเลย เด็ดกินก่อนแล้ว

คำถาม ต้นนี้ต้นอะไร

พีกอล์ฟ อันนี้ผักเม็กครับ คนอีสานจะกินกับลาบ กลิ่นมันคล้ายๆ ชมพู

พีนิง ซองเม็กกับผักเม็กอันเดียวกันหรอ

พีกอล์ฟ เอ่อ...ต้นนี้เค้าเรียกว่าต้นเม็กนะครับ

พีนิง ที่เราไปกินแหลมเนืองไง

พีกอล์ฟ ที่นี้ มาดูที่ผมมาทำตัดแปลงใช้กับครัว ข้อดีของมะฮอกกานีก็คือ แดกกิ่งมา กิ่งก็จะตรง ชะลุดไปเหมือนกัน

พีนิง ตรงนี้แดกกิ่งแล้วเหมือนได้สองต้นเลยเนอะ

พีกอล์ฟ ครับ ตรงนี้ที่เราทำเป็นครัว ก็คือ ตัวนี้อกรูปร่างทรงก่อนเคื่ อื่ก พอมาทำปุ๊บ เอ๊ะจะมาทำครัว จะทำยังไง ก็คือ ตัวนี้จะเป็นเสานะครับ ข้างในจะเป็นเสาเหมือนกันแต่ทำให้เสาดูตัวนี้มาต่อกับตัวนี้อื่กที่นึ่ง ที่จริงตัวนี้เป็นเสาต่างหากแต่ว่ายืดตัวนี้ได้ด้วย คือสลักกันเข้าดอกเข้าไปเข้ามาตัวนี้เป็นเสา แล้วที่สำคัญตัวนี้คือเหล็กเส้นที่ผมว่า ยืดไว้ตรงนี้แล้วก็ตัดเหล็กเส้น

ไว้ตรงนี้ ทีนี้ก็เอาไม้ตัวนี้ เคาะๆ ให้เป็นรูปส่วนหาง คว้าไม้ตัวนี้ลง แน่นไปเลย ทีนี้ไม้ตัวนี้ก็เอามาเป็นสำหรับตีครีว ครีวต้องโล่ง ทำเหมือนห้องน้ำไม่ได้ ข้อแตกต่าง แล้วพอเราขึ้นมาตรงนี้ ก็ขึ้นไปธรรมดาสลับเหมือนเสาหน้าบ้านไปเลย แต่ที่สำคัญเหล็กเส้น ก่อนกับตัวนี้จะมีเหล็กเส้นเส้นเดียว ก่อนกับตัวนี้ ต่อไปถ้าเราไม่มีตั้งครีวแบบนี้ก่อน ต่อเสาขึ้นไปอีก เอาอิฐขึ้นไปอีก ต่อไปก็อาจทำเป็นบ้านข้างบนนี้ก็ได้ คือ ทำแล้วไม่ต้องทุบ ก็อิฐพวกนี้แหละ ต่อขึ้นไปเรื่อย ต่อไปอาจเป็นบ้านตรงนี้ก็ได้อะ หลังคาออกปึก ทำไม้ชื่อเหมือนบ้าน ทำขึ้นไปเลย ขึ้นไปเลย

พี่หนึ่ง พี่เรียนวิศวะที่ไหนหะคะ สร้างบ้านได้ (หัวเราะ)

พี่กอล์ฟ ก็ทำไปด้วยออกแบบไปด้วย วางธรรมดาก่อนใคร ยังไม่หยอดปูนนะ รูปแบบธรรมดา วางธรรมดาเหมือนบ่อปลานี้แหละ บ่อปลาที่ออกแบบเอง เราก็ออกแบบเอง ก็จะลงตัว ส่วนถึงเรื่องความคงทนนะ เดี่ยวจะให้เราดูหน่อย อิฐบล็อกซีเมนต์ทั่วไป ถ้าโดนฝนมากๆ จะผุ แต่ตัวนี้ 10 ปีแล้วครับ ยังไม่มีผุอะไร

คำถาม ทำจากอะไรนะครับ

พี่กอล์ฟ ปูนกับดินครับ ชัดเมื่อไหร่ก็ยังเหมือนเดิมเลย 10 ปีแล้ว

ฟาง อัตราส่วนเท่าไร

พี่กอล์ฟ อัตราส่วน เคยเห็นถังหัวปูนมั้ยครับ ถังกระเป๋เล็กๆ หัวปูน ดิน 25 ถังต่อปูน 1 ลูก

ครูปาน ดินอะไรครับ

พี่กอล์ฟ ดินที่เราร่อนแล้ว เป็นดินที่อย่าให้มีราก พวกเศษวัชพืช ต้องไปเอาดินที่โล่งๆ ต่อปูน 1 ลูก จะได้ประมาณ 50-55 ก้อน

ฟาง แล้วทรายล่ะคะ

พี่กอล์ฟ ไม่มี ไม่มีทราย ดินอย่างเดียว

ฟาง ปูน 1 ลูก หนักเท่าไรอะ

พี่จำ 50 กิโลกรัม

พี่กอล์ฟ ถูกละประมาณ 105 บาท หรือ ร้อยนิดๆ นี่แหละ ก็เท่ากับตกก้อนละ 2 บาท

พี่หนึ่ง ไม่ต้องใช้น้ำอะไรเลยหะ

พี่กอล์ฟ น้ำใช้ที่เดียวก็คือ ใช้นิดเดียวรดให้มันชุ่มๆ ถ้าไม่ให้เหนียว ถ้าเปียกอิฐจะร้าว ถ้าแห้งอิฐจะร้าว พอดีๆ ถ้ากำปึกเห็นรอยนิ้วมือเราปึก อ่า แสดงว่าใช้ได้ คลายบ้าง แสดงว่าใช้ได้ เดี่ยวจะพาไปดูตอนทำตรงนั้น

พี่หนึ่ง เดี่ยวจะให้น้องๆ ได้ร่วมทำ

พี่กอล์ฟ ได้ทำครับ ได้ทำ

เสียง เย้!

พี่หนึ่ง เดี่ยวสร้างบ้านตรงนี้เลย (หัวเราะ)

คำถาม ตรงนี้อะไรคะ

พี่กอล์ฟ ตรงนี้ เลี้ยงจิ้งหรีดไว้บริโภค

พี่หนึ่ง ตัวเล็กนิดเดียว

พี่กอล์ฟ เวลามันออกไข่มา เอามาใส่ตรงนี้ ที่เราเห็นเป็นไข่ทั้งหมด

ลุงอ้อย นี่ตัวเล็กมันหะ

พี่กอล์ฟ ไข่ครับนี่ตัวเล็กมัน

พี่ซัง หะ คิดว่ามดดำ

พี่กอล์ฟ พอโตขึ้นมาอีกหน่อยก็จะเอาไปมัน ไปไม้ทุกอย่างกินได้หมดเลย อาหารก็มีอาหารไก่ชนิดเดียว เลี้ยงหนึ่งเดือน ก็จะได้ตัวเท่านี้แหละ (ไปอีกบ่อหนึ่ง)

พี่หนึ่ง ตัวเท่าก๊ีบเลย เอ้ย ไม้หนีบเลย

พี่กอล์ฟ ข้อดีของจิ้งหรีดคือ เราเอาอย่างนี้ไปฝากคนอื่นได้ (ตัวเล็กๆ เท่ามดดำใส่ขัน) ให้คนอื่นได้ ได้อย่างนี้ ก็เหมือนผมได้มานี้แหละ ไม่รู้กี่ตัวแล้ว เดี่ยวพอมันโตขึ้นจะดำเลยมองไม่เห็นตรงนี้หะ (ก้นถังสีฟ้าๆ)

ทุกคน หุย...

พี่กอล์ฟ คนอีสานไม่ได้กินจิ้งหรีดทอดอย่างเดียวนะ แกงใส่หน่อไม่ต้องแค้ก็ทำ ทำน้ำพริกจิ้งหรีดแค้ก็ทำ พริกป่นจิ้งหรีด นี่ไข่ของจิ้งหรีดครับ (ชี้ไปที่ในขันใบหนึ่ง) จิ้งหรีดมันไข่ออกมา หลังจากไข่เสร็จ เราต้องไม่ให้อาหาร หลังจากไข่เสร็จมันจะกินกัน กินเพื่อนด้วยกัน จะกัดกันกินกันเลย หลังจากไข่เสร็จเราต้องเอาไปทำอาหารกิน หรือไม่ก็ต้องเอาไปจำหน่ายทำอะไร

คำถาม แล้วเอาตัวแม่มาจากไหน

พีทอล์ฟ ก็เอามาจากแถวนี้แหละครับ แล้วต่อไปพอตัวโตเท่านี้ แล้วก็เอาภาคพวกนี้ไปไว้แค่นั้นแหละ มันก็จะหลับปุ๋ยๆ วางไข่ พอหลังจากนั้นเราก็จะเก็บตัวทั้งหมดไปกินหรือว่าจำหน่ายแล้วไข่ก็จะแตกออก

พีทอล์ฟ นี่ลูกมันตัวเล็กๆ ขาวๆ นี่ไข่ อย่างนี้ถือว่าแห้งแล้ว ต้องพรมน้ำนิดนึง เพราะว่าจิ้งหรีดชอบความชื้นนิดหน่อย (หยิบฟ็อกก็มาฉีดให้)

พีทิง แล้วเวลาเลี้ยงก็คือ

พีทอล์ฟ ครับ ก็ฉีดให้ความชื้นหน่อยนึง

พีทิง เหมือนต้นไม้เลยต้องพรมน้ำ

บับเบิ้ล เดี่ยวแต่กรากมัย (หัวเราะ)

พีทอล์ฟ พอวางไข่ เดี่ยวก็ออกเป็นตัวเล็กอย่างนี้

คำถาม แล้วอย่างนี้ใช้เวลากี่วัน

พีทอล์ฟ ประมาณอาทิตย์เดียวครับ แล้วอาทิตย์หนึ่งก็จะตัวโตเท่านี้เลย (มดดำ)

พีทิง เริ่มต้นคือมีตัวพ่อแม่ก่อน

พีทอล์ฟ ครับๆ รวมๆ แล้วเดือนนึง คอกแค่นี้ อาหารไม่ถึงครึ่งของครึ่งกิโลเลย อาหารพวกนี้ มัน ชอบกินพวกใบมันสำปะหลังหรือพวกผักเศษๆ อะไรที่เราปลูก เรากินไม่หมด

ถ้าอะไรก็วางลงไป แต่เราต้องเก็บออกเพื่อความสะอาด เพราะว่าจิ้งหรีด

ชอบขึ้นก็จริงแต่ไม่ชอบเหม็นอับ

บับเบิ้ล อันนี้ทำไว้ขายหรือคะ



พีทอล์ฟ ทั้งกิน ทั้งขายครับ

พีทิง เอ้า แล้วเวลาเปิดมา เราจะให้อาหารมันไม่บินหนีหรือคะ

พีทอล์ฟ อ้อ ไม่หนี ไม่บินครับ มีตัวนี้โตขึ้นมามันจะลื่นเลย ขอบตรงนี้จะลื่นครับ แต่ก่อนที่เค้าเลี้ยง เราเคยได้ยินนะ การเลี้ยงจิ้งหรีด ที่เลี้ยงขาดทุนก็คือ จิ้งหรีดพวกนั้นเป็นจิ้งหรีดพันธุ์ไม่มีปีก แต่พวกนี้เราเอาพันธุ์พื้นบ้านมาผสมก็เหมือนไก่สามสายเลือดแหละ กับไก่พันธุ์ ไก่พันธุ์ไม่รอด แต่ว่าไก่สามสายเลือดมารอดตัวนี้ขยายพันธุ์เอง แล้วก็ตัวโตไม่ตัวเล็กเหมือนจิ้งหรีดแดง จิ้งหรีดดำก็เลยเลี้ยงผสม ประสบความสำเร็จทุกบ้านเลี้ยงแทบทุกบ้าน

พีทิง ไปทอด ไปทำอะไร

พีทอล์ฟ ทอด แล้วก็ทำอะไรได้เยอะหลายอย่างครับ วันหนึ่งอาจไม่ได้มีเวลาให้อาหาร ผักใส่ 1 กำ อีก 2 วันค่อยมาดู

พีทิง แล้วมะพร้าวนี้ มันอยู่แล้วหรือ

พีทอล์ฟ ส่วนหนึ่งของมะพร้าวก็คือ บางทีเค้าก็กักกินนะครับ ไอ้ตัวขุยของมะพร้าว ไข่ครับ ไอ้ตัวแผง ไข่นี้บางทีเค้าก็กักกินนะครับ กินกระดาก กินหนังสือพิมพ์ ที่มันแห้ง

กินใบยออย่างนี้

พีทิง แล้วร้องมัย

พีกอล์ฟ ตัวโตก็ร้องครับ

พีหญิง แล้วย่อยๆ อย่างนี้ร้องหรือเปล่า

พีกอล์ฟ อ้อ ไม่ครับ ไม่ร้อง

بابเบิล แล้วก็เลี้ยงไว้อยู่นี้ พอโตก็เต็มเลย

พีกอล์ฟ ครับ ถ้าโตกว่านี้จะมีมองไม่เห็นถึงเลย

นิว ถ้าโตกว่านี้ก็ร้องดังด้วย (หัวเราะ)

พีกอล์ฟ ครับ ไปต่อครับ ยังเหลืออีกหลายอย่างให้เราเรียนอยู่

(เดินกันต่อ ไปถึงใต้ต้นไม้กลุ่มหนึ่ง)

พีกอล์ฟ มีใครชอบทานเห็ดมัย เห็ดธรรมชาติ รู้จักเห็ดระโงกมัยครับ

แอน เห็ดโคน

พีกอล์ฟ อี้ เห็ดโคน ก็เห็ดโคนสิ เห็ดระโงกมันจะออกสีเหลือง กิโลละ 200 กว่าบาท ทุกวันนี้เค้าพัฒนาเป็นเอาเห็ดธรรมชาติเห็ดป่ากัน เพาะเห็ดป่าที่สำคัญที่เห็ดระโงกก็คือตัวนี้ ถ้ามีต้นยางนา จะปลูกเห็ดระโงกได้ เราจะมาขุดหลุมสองหลุมข้างต้นยางนา เพื่อให้รากยางนาขาด แล้วที่นี้ก็จะนำเชื้อเห็ดก็คือ ดอกแ่งของเห็ดที่เป็นดอกมา เราจะเอามือไปขุด แล้วก็เอามาทั้งดินที่ติดมากับเห็ด แล้วที่นี้ก็เอามาผสมกับปุ๋ยคอก 1 ถัง แล้วก็ดินปลวก 1 ถัง

พีหญิง ดินปลวกเป็นยังไงคะ เอามาจากรังปลวกหรือ

พีกอล์ฟ ใช่ครับ ใช่ ดินจอมปลวกตรงไหนก็ได้ ไม่ต้องตรงกลางรังมัน เอามาผสมกัน แล้วก็เทลงหลุมที่เราขุด ก็ใส่เชื้อเห็ด ผสมเชื้อเห็ดลงไปด้วย เทลงหลุม รดน้ำ เอาใบไม้มาใส่เยอะๆ ถ้าใส่ใบไม้เยอะๆ เห็ดจะดอกใหญ่ เห็ดระโงกเราทำไว้ปีนี้ ปีหน้ามันจะออก เนื่องจากรากของยางนาจะเป็นตัวดูดสปอร์ของเห็ดไปเก็บไว้ที่ต้นของมัน หลังจากมันดูด ที่เราใส่ปุ๋ยคอกก็คือล่อให้มันดูดปุ๋ยคอกที่อยู่กับเชื้อเห็ดของเรา มันจะดูดไปเก็บไว้ที่ต้นมัน ปีหน้ารากออกใหม่ รากออกถึงไหน เห็ดระโงกจะออกไปถึงนั้นเลย ที่ทำตรงนี้ก็เพราะแถวนี้ต้นยางนาเยอะ

ทุกคน อืม

คำถาม แล้วต้นยางนาไม่เป็นไรหรือคะ

พีกอล์ฟ ไม่เป็นไร เราไม่เอาจนรากขาดนี่ครับ

พีหญิง ไม่ติดเชื้อราหรือคะ

พีกอล์ฟ เห็ดก็เชื้อราเหมือนกัน สปอร์ของเห็ดมันเก็บไว้ ผงตกปีหน้ามันก็ออกมาได้ ด้านบริเวณนี้จะออก

พีหญิง แต่ก็ไม่มีผลต่อตัวต้นยางนา

พีกอล์ฟ ไม่มีผลครับ

พีหญิง รากไม่เน่าไม่เสียหรือคะ

พีกอล์ฟ ครับ มีต้นไม้ถึงจะทำให้เห็ดพวกนี้ได้ ต้นยางนาพวกนี้

พีหญิง แล้วเชื้อเห็ดเอามาจากไหนคะ

พีกอล์ฟ เตี้ยนี้พอเอามาทำอย่างนี้ เค้ารู้ว่าทำได้แล้ว เชื้อเห็ด มีราคาคะครับ ดอกละ 100 บาทแต่ก่อน เตี้ยนี้ ดอกละ 150 บาท ดอกนี้ก็ทำได้ต่อต้นหนึ่งแล้ว

พีหญิง เห็ดระโงกมันเป็นยังไงคะ ใหญ่ๆ

พีกอล์ฟ ใช่ครับ ดอกใหญ่ๆ เหลืองๆ เหมือนกับเห็ดโคนนี้แหละ

(เดินต่อ)

พีหญิง แล้วตรงนี้ทำอะไรคะ ไม้ที่เล็กๆ ไม้

พีกอล์ฟ ตอนแรกตรงนี้จะทำเป็นบ้านหลังเล็กๆ แบบนั้น จะทำเป็นกุฏิถวายวัด เหมือนไม้สักเลย คนไม่รู้ก็บอกว่าไม้สักเหมือนกัน เพราะว่าเคยทำประตูหน้าต่างที่มีแกะลายเรียบร้อย ไปเป็นเหมือนไม้สักเลย ขายราคาเดียวกับไม้สัก เค้าก็บอกว่าไม้สัก เพราะว่าคนจริงๆ คนที่ใช้ไม่ได้รู้เลยนะคนที่พอรู้ก็มีพวกช่าง

พีหญิง กระจินอคาศี

พีกอล์ฟ ครับ กระจินอคาศี มันจะเหมือนไม้สักมากเลย

พีหญิง บ้านพี่เค้าก็ใช้ไม้เนื้อเหมือนกัน

พีกอล์ฟ หลังนี้ทั้งหลังเลยครับ ปีกไม้ของไม้พวกนี้แหละ ปีกไม้แบบนี้ผมก็จะเก็บไว้แหละ ปีกมันเก็บไว้

คำถาม ไม้แบบนี้ปลวกขึ้นได้หรือเปล่าคะ

พีกอล์ฟ ทั้งหลัง มีไม้เนื้อที่ปลวกไม่กิน ให้น้องสาวที่เป็นแม่ครัวเอาไปทำบ้านตัวนี้ทำเป็นวงกบ ไม้อย่างอื่นมันกินหมดเลย เหลือแต่วงกบไว้ (หัวเราะ) ที่นี้

ก็เลย น้องสาวมาเอาไม้ขึ้นไปทำที่เป็นไม้ชื่อไม้แปรทั้งหมดเลย มาเอาไม้ขึ้นไปแทนแล้ว คิดดูเหลือแต่วงกบ ทั้งบ้าน ไม้กระดานอะไร ไม้ยางนากินหมดเลย

พีหญิง ไม้ยงนาก็กินหระคะ

พีกอล์ฟ โอ้ย มันชอบเลยแหละ ยางนาของชอบเลยแหละ

พีหญิง แต่อันนี้ไม่กิน

พีกอล์ฟ อันนี้สำหรับทำฝา ว่าจะทำเป็นฝาแบบที่คล้ายๆ บานเกล็ดนะ

กี ต้นกระถินคาเซีย

พีหญิง เป็นพืชพื้นถิ่นหรือเอามาจากไหน

พีกอล์ฟ ออสเตรเลียครับ นำเข้าโดยกรมป่าไม้ นำมาพัฒนาพันธุ์ตั้งแต่ปี 2537

พีหญิง เป็นไม้โตเร็วเหมือนกัน

พีกอล์ฟ ครับ โตเร็ว

พีหญิง ต้นไหน ที่เป็นเขียวๆ นี้

พีกอล์ฟ อ้อ ทั้งหมดเลยนี่ครับ เปลือกเล็กกะครับ ไม่ใช่เปลือกหยาบๆ

พีหญิง ที่ย่อยๆ ไปนั้นหรือเปล่าคะ

พีกอล์ฟ ใช่ครับ นั่นก็ต้นหนึ่ง นี่เป็นกระถินเทพาของบ้านเรานี้แหละ ใบใหญ่ๆ คือกระถินเทพา

เน็ด ที่ไค้งๆ นี้หรือเปล่าคะ

พีกอล์ฟ นี่ (เดินเข้าไปชี้ที่ลำต้นเลย) นั่นเทพาบ้านเรา

เต่า คล้ายๆ กับกระถินณรงค์

พีกอล์ฟ ครับ คล้ายแต่ใบใหญ่กว่ากระถินณรงค์ ที่สำคัญต้นจะต่างกันเลยแหละ กระถินณรงค์ปลูกมาอย่างไรก็จะงอ

พีหญิง กระถินเทพาใบจะใหญ่

พีกอล์ฟ แต่กระถินเทพา เป็นกระถินบ้านเราอยู่แล้ว พัฒนาเหมือนกัน พัฒนาพันธุ์มาเหมือนกัน

พีหญิง ใบเล็กๆ นี่คือ...

พีกอล์ฟ กระถินคาเซียครับ แต่ว่าทั้งหมดที่เราเห็นอยู่ด้านขวา เป็นรางวัลจากทั้งหมดจากฝั่งนี้ ปลูกฝั่งซ้ายนี้ แล้วร่วงมาฝั่งขวานี้แล้วมันก็เกิดเอง ก็

เกิดเอง แล้วเราก็กินได้ ไอน์ไหนที่ตรงๆ เราก็กินได้ เลือกไว้ๆ ไม่ได้ปลูกครับด้านนี้ (ด้านขวามือ) นี่คือผลพลอยได้ของมัน อะ ไปดูเตาถ่านก่อนนะ (เดินต่อไปที่เตาเผาถ่าน)

แอน อะไรอะ

พีจำ บ้านเอสกีโม (หัวเราะ)

บับเบิ้ล เข้าไปอยู่มัย

พีกอล์ฟ จริงๆ การทำบ้านดิน ทำเป็นรูปทรงอย่างนี้ได้ครับ แต่ยังไม่ค่อยต้องใส่หลังคาอยู่ดี

ฟาง นี่ทำจากดินทั้งหมดเลยหระคะ

พีกอล์ฟ จะมีอิฐมอดูด้วย

บับเบิ้ล ตรงนี้ไว้ทำอะไร

พีกอล์ฟ เป็นที่ก่อไฟครับ ด้านนั้นจะเป็นที่เอาถ่านออกแล้วก็เอาฟืนเข้าเราก่อไฟด้านนี้ ด้านนี้ลึกกว่า ตอนนี้นำน้ำท่วม ก็เลยเผาไม่ได้

พีหญิง เข้าไปเรายืนได้เลย มันจะลึกเข้าไป คราวที่แล้วพี่มา พี่เข้าไปยืนในเตามาแล้ว วันนั้นพี่เค้าเปิดไฟให้ มันเข้าไปได้ ตอนนี้นำน้ำท่วมหรือเปล่านั้น

พีกอล์ฟ ไม่มีน้ำครับ ไม่มีน้ำ แต่ว่าน้ำอยู่ระดับนั่นเอง

พีหญิง เข้าไปได้ เข้าไปได้ (มีบางคนเข้าไป)

พีกอล์ฟ เตาอบเค้กก็เรียก เอาดินแบบนี้ธรรมดา ดินที่เรากลบด้านนอกเวลาเราเผาควันออกไป

ฟาง อย่างนี้ก็เอาดินกลบทุกครั้งที่เราเผาเสร็จ

พีกอล์ฟ ปิดครับปิด เวลาปิดให้มันเย็นเร็ว ก็ต้องใช้ดิน แต่นิดหน่อยเอง บางๆ ดินผสมน้ำเป็นโคลนนะ เหลวๆ ชุ่มๆ เปื้อนๆ

พีหญิง วิธีเผาถ่านทำอย่างไรบ้าง

พีกอล์ฟ อันดับแรก หลังจากเอาเศษถ่านออกหมดเราต้องวางหมอน ไม้หมอนให้มันยาวเลย วางไม้หมอนขวางก่อน แล้วก็วางท่อนไม้ถอยมาๆ แต่ก่อนเคยทำแบบนั้น เค้าบอกว่าทำไมไม่ทำแบบตั้ง ทำแบบตั้งจะมีปัญหาอย่างนี้ครับ มันจะเหลืออย่างนี้ทุกที ทุกท่อนเลย เหลือถ่านประมาณ 1 ฟุตทุกท่อนเลย ที่ไม่เป็นถ่าน เป็นคล้ายๆ กิ่งถ่านนะ มันยังไม่สุก ถ่านไม่สุก แต่

ว่าพอมาทานอน มันจะเหลือเฉพาะหมอน เราเอาหมอนก็ตัว 6-7 ตัวก็เหลือแค่หมอน เพราะว่าถ้าเราอนปุ๊บ ตรงที่ไฟมันลอดไปข้างล่าง มันจะไหม้ข้างบนหมดเลย ไฟที่มันไหม้เข้าไปก็คือไฟที่ไหม้ในเตานี้ไหม้ไฟไหม้จากข้างล่างนะครับ ไหม้จากข้างบนมา ไหม้จากข้างบนลงมาข้างล่าง แต่ว่าตัวลอดไป ลอดไปข้างล่างแต่เข้าไปขึ้นไหม้จากข้างบน เพราะว่าเวลาเราเผาเสร็จปุ๊บ ถ่านข้างบนจะเป็นถ่านเถ่ามากกว่าข้างล่าง ถ่านที่มีคุณภาพจะเป็นถ่านด้านล่างๆ เวลาเผาเค้าต้องจำเป็นต้องเอาไม้ที่ใหญ่ไว้ข้างบน ไม้เล็กไว้ข้างล่าง แล้วปกติ ถ้าคนเผาเข้าใจ ว่าต้องเอาไม้ใหญ่ไว้ข้างล่างเอาไม้เล็กไว้ข้างบน ถ้าเอาไม้เล็กไว้ข้างบนเป็นถ่านหมดเลย แต่ถ้าเอาไม้ใหญ่ไว้ข้างบน ไม้ใหญ่จะเป็นถ่านพอดี หลังจากเวลาเผาไป 2-3 วัน ควันมันจะออกเยอะ พอควันออกเยอะๆ เราก็จะมาเก็บน้ำส้มควันตามท่อตรงนี้ เค้าเรียกปล่องเก็บน้ำส้มควัน มีด้วยกัน 3 ปล่อง เป็นท่อ พอดีท่ออยู่ด้านล่าง (เดินไปหยิบท่อ)

ฟาง น้ำส้มควันคืออะไรคะ

แก๊ง น้ำส้มควันที่เค้าบอกว่าเอาไปรดน้ำรดผัก

พีกอล์ฟ ตรงนี้เป็นปล่องควันออกมา พอเราจะเอาน้ำส้มควัน เราก็จะเอาท่อตรงนี้ไว้กับตรงนี้ ตรงนี้ปาด 45 องศา ตรงนี้ก็เอาดินเอาโคลนโอบหมด



เลย ควันก็จะมาตามท่อตรงนี้ ไปออกด้านบน แล้วเราก็จะเอายปล่องนี้ เห็นมัย ที่เป็นปล่องๆ เออยปล่องนี้เพื่อให้น้ำส้มควันไหลมารวมกันตรงนี้ แล้ว

ค่อยมาเอาเชือกมัด ให้น้ำส้มหยดลงตรงนี้ แล้วก็ไปเทรวมกันไว้ น้ำส้มควันที่จับอยู่ด้านใน ควันที่จับอยู่ด้านในจะเป็นตัวตึงกัน เก็บไปไหลรวมที่เดียวกัน ตรงนี้ก็ไหลเหมือนกันนะครับ นี่ไหลมาที่เดียวกัน เพราะว่าตรงท่อนี้ติดข้อข้างใน เราจำเป็นต้องบากทุกตัว เพื่อจะไหลลงตรงนี้ รวมกันตรงนี้ ชั่วโมงหนึ่งก็ได้ประมาณซักครึ่งลิตรแล้วมั้ง ต่อท่อเนี่ย ชั่วโมงหนึ่งประมาณครึ่งลิตร เอากระป๋องมารองไว้ เอาถังมารองรวมกันตรงนี้ แล้วก็เอามาเทกันตรงนี้ ตั้งทิ้งไว้ 3 เดือนแล้วค่อยกรอง แล้วก็ทำทุกด้าน ด้านละครึ่งลิตรต่อชั่วโมง มีเวลาเอาประมาณซัก 6-7 ชั่วโมง

พืซัง 1 เตาให้ปริมาณน้ำส้มควันเท่าไรหร

พีกอล์ฟ เออ 20 ลิตรครับ ประมาณ 24 ลิตร แต่ว่าเราคัดออกไปเป็นน้ำมันดินบ้าง เป็นผงฝุ่น ผงดินที่ติดมากับควัน

พืจ่า ใช้ได้ทุกไม้ทุกอย่าง

พีกอล์ฟ ไม้ใช้ได้ทุกอย่างครับ แต่

ญี่ปุ่นเค้าบอกว่าที่ดีที่สุดคือไม้ไผ่ ทำไม่ถึงบอกว่าดีที่สุด ตัวไม้ไผ่มันมีปล่องแล้วตัวความร้อนที่เข้าไปอยู่ในปล่อง ภาษาเค้าเรียกว่าควบแน่นเยอะที่สุดเลยได้น้ำส้มควันดีที่สุด ก็คือ ไม้ไผ่

พีซัง เตานี้ใช้ได้นานแค่ไหน

พีกอล์ฟ อันนี้ 10 ปีแล้วครับ

พีซัง แล้วต้องคอยซ่อมแซม ดูแลมัน

พีกอล์ฟ ก็เอาดินโปะ นี่เคยโดนฝนตอนหลังคามันรื้อไป ตัวน้ำส้มควัน จะกัดสังกะสีนะครับ ผุหมดเลย กัดทะลุหมดเลย ก็เลยต้องรื้อมาเปลี่ยน กระเบื้องใหม่

พีหนิง มันกัดแต่ไม่ทำอะไรไม้

พีกอล์ฟ ไม้ไม่เป็นไร ถ้าไม่รมควันอย่างนี้ ปลวกตายหมดเลย ไม้ที่มีปลวก เอามาทำเตาถ่านได้เลย ไม่ต้องฆ่าไม่ต้องไปทำอะไรมัน ตายเองเลย

พีหนิง รักษาเนื้อไม้ไปด้วยในตัว

พีกอล์ฟ ไม้ที่คุณภาพที่สุด เค้บบอกว่าคือไม้ไผ่ ที่ญี่ปุ่นวิจัยมาแล้วคือไม้ไผ่ แต่บ้านเรามีของดีกว่าไม้ไผ่อีก ล่าสุดญี่ปุ่นเอาสะเดาไปทำข้อมูล น้ำส้มควัน จากสะเดานี้แพงที่สุด แพงกว่าน้ำส้มควันของไม้ไผ่ของญี่ปุ่นอีก

พีหนิง ไม้ไผ่นี่ก็เอามาเผาได้ด้วยหรอ

พีกอล์ฟ ได้เผาได้

พีหนิง ที่เค้บเอาถ่านไม้ไผ่มาใส่หมอนนอน

พีกอล์ฟ เอ้า ถ่านไม้ไผ่นี่เค้บเอามาทำเครื่องสำอางครับ มันถึงได้ราคา น้ำส้มควันก็ดี ขายดี ไม่มีใครได้ใช้หรอก ถ่านไม้ไผ่นะทำเครื่องสำอางหมดเลย แต่เอาไปบดเป็นผง แต่ทำเม็องนอกแหละ ไม่ได้เอามาทำที่ไทยเราหรอก

พีซัง แล้วเค้บเอาไปทำเป็นอะไร

พีกอล์ฟ เครื่องสำอาง ก็หัวเชื้อเครื่องสำอางที่ทำให้ผิวเราดี ที่แรกผมก็ไม่รู้ว่ามันเป็นอย่างนี้ ไอ้ตัวเตาอบตัว ผงถ่านที่มันอยู่ข้างใน ให้คนงานเข้าก็ไม่อยากเข้า ผมก็เลยต้องเข้าเอง พอเข้าเอง เข้าไป ชั่วโมงสองชั่วโมง ทีเนี่ย ผง ถ่านที่มันจับอยู่นั่นนะ มันปลิวมาจับตามเหงื่อเรา ทีนี้พอมาน้ำตามรูขุม ขนเราจะสะอาดเลย ไม่รู้เป็นยังไง

พีหนิง เหมือนขัดผิว

พีกอล์ฟ ไอ้ตัวผงต่างๆ นี่แหละ เคยเห็นเขาตัดอ้อยไฟมัย เวลาผงอ้อยไฟ จับ ไปล้างมือ มือจะขาว รูขุมขนจะสะอาดเกลี้ยงไปหมดเลย ทีนี้ก็เลยรู้ว่า

มันทำให้สะอาด ที่สำคัญเหงื่อของเราละ คนเข้าไป 6 กิโลยากลดน้ำหนัก ลงไปเป็นกิโลเลยนะครับ พวกขับเหงื่อออกมา

พีจ๋า พีกอล์ฟ เปิดสปา ควบคุมไปด้วยเลย (หัวเราะ)

พีกอล์ฟ ลดความอ้วน แพนอ้วนๆ ให้แพนเข้าข้างใน เราอยู่ข้างนอก เรา หุ่นดีแล้ว

พีหนิง แอม!

เกิง ไม่มีแพน

พีกอล์ฟ แล้วลองคิดดูสิว่าเค้บขอชวนนำเค้บคิดกันแพนมัย พันกว่าบาท นี่ไม่ต้องเลย เข้าไปโกงถ่านอย่างเดียว ออกมาเบาแหวงเลย มีคนอ้วนๆ มัย คนอ้วนๆ เค้บบอกว่ากลัวหายใจไม่ทัน เค้บไม่กล้าเข้า พอเข้าได้เข้าปั๊บ รู้แล้ว ออกมามันเบา ตัวเบาเหมือนเข้าห้องอบเลย

ฟาง แล้ววันนี้ที่จะเผาถ่านหรือเปล่านั้น จะได้เข้าไปช่วย (หัวเราะ)

พีกอล์ฟ กำลังพอดีแล้วนี่ เตาต่อไปจะว่าจะแยกเผาเฉพาะ ทดลองเฉพาะ สะเดาเลย ต่อไปจะเก็บเฉพาะน้ำส้มควันของสะเดาต่างหากเลย แล้วก็ถ่าน ของสะเดาต่างหาก แต่ว่าจะแยกไม้

ฟาง รูนี้ไว้ทำอะไร

พีกอล์ฟ หน้าต่าง เค้บเรียกว่าหน้าต่างครับ เวลาเราเก็บถ่าน เราต้องเปิดรู นี้ ให้อากาศมันถ่ายเท แต่เวลาเผาปิดหมดครับ ปิดตรงนี้ก็ปิด

ฟาง ใช้ดินมาปิด

พีกอล์ฟ ใช้อิฐธรรมดาปิดตรงนี้แล้วก็ใช้ดินโปะด้านนอก

ฟาง แต่เวลาเก็บก็ต้องเปิดออก

พีกอล์ฟ เปิดออก

ครูปาน อิฐตัวนี้เคยเข้าไปอยู่ในเตามัยครับ

พีกอล์ฟ เคยครับ ไม่แตกครับ ไม่แตก

ครูปาน ไม่เปลี่ยนเลยใช่มัย

พีหนิง อันนี้เห็นหนูหนูหรรอคะ (น้องฟางลูกสาวพีกอล์ฟเอามาให้ดู เก็บมาจากกองไม้สะเดาที่เตรียมจะเอาเข้าเตาถ่าน)

พีกอล์ฟ อ้อ ครับ ไซ้ครับ เก็บไปกินทุกวันเลย เมื่อเช้าก็เก็บไปยำ

พีหญิง มันมาเองหรือครับ

พีกอล์ฟ ไม่ทุกชนิด ถ้าเปลือกหนาจะขึ้นเอง ขึ้นกับไม้กระถินผมก็ยังเก็บกินเลย อันนี้แก่แล้ว

ฟาง ไม้กอนี้รอเผาหรือคะ (ชี้ไปที่กอนไม้ที่น้องฟางเข้าไปหยิบเห็ดหูหนู)

พีกอล์ฟ จะคัคก่อนครับ ตอนนี้ไม้ทั้งหมดนี้เค้าบอกว่าจะเอาออกจากที่นาของเขานะ ผมก็เลยซื้อเขามา 500

นิว หมดยี่เลยหรือคะ (กอนไม้สูงท่วมหัว)

พีกอล์ฟ 2 รถหกล้อ กะว่าจะได้ 2 เตายู่มั้ง

พีจำ บางอันเอาไปทำเฟอร์นิเจอร์ก็ได้

พีกอล์ฟ ทำได้ครับ แต่ถ้ามีไม้ยาว ก็กะว่าจะทำบ้านอีกหลัง แต่ว่าเป็นไม้สะอาดล้วนๆ เลย แต่ไม้ขาวๆ เรียกว่าไม้นนทรี

บับเบิ้ล เตี่ยวปลวกกินนะ

พีกอล์ฟ ไม้สะอาด ปลวกกินเฉพาะด้านนอกครับ กินเฉพาะเปลือกไม่กินไส้ มันจะจับมาผ่าเฉยๆ แต่ไม้สะอาดเวลาเราเลื่อยมันจะขมคอเรา ผงที่มันออกมาจะขมคอ

พีหญิง แล้วเป็นโรมัยคะ

พีกอล์ฟ ไม่เป็นไร ขมเฉยๆ เป็นยา

พีหญิง ยังไม่ต้องทำอะไร เก็บเห็ด

พีกอล์ฟ ตอนนี่ก็เก็บไปเรื่อยครับ เยอะอยู่ อันนี้มันแก่แล้ว ถ้าอย่างนี้เค้า



จะเอาไปตากให้มันแห้ง เวลาจะกินจะเอาไปแช่น้ำ เคยเห็นเห็ดหูหนูแห้งมัย ที่ลาบกิน

พีหญิง อ้อ นั่นคือน้ำส้มควนไม้ที่พี่ว่าหรือเปล่า (ชี้ไปที่ถังน้ำสีน้ำตาลๆ ชุ่น)

แอน ใช่

พีกอล์ฟ ถังนี้ประมาณ 6 ลิตรแล้ว ตัวที่เป็นน้ำมันดินจะอยู่อย่างนี้ จะจับตามขวด เปิดแล้วเห็นน้ำมันเลย จะมองเห็นเป็นคราบน้ำมัน ตัวนี้จะไปจับไปไม้ไว้ ไม่ให้ใบไม้สังเคราะห์แสงได้ ตัวน้ำมันด้านบนนี้

พีหญิง แล้วที่เราใช้คือตรงกลาง

พีกอล์ฟ ครับ สมมตินะ จากนี้มาถึงนี้เราเอาแค่นี้ ด้านบนจะเป็นน้ำมันดิน ด้านล่างเป็นผงถ่าน

คำถาม แล้วเอามาใส่ขวดเล็ก อย่างนี้ (พีกอล์ฟมีเหยิบขวดเล็กมา)

พีกอล์ฟ อย่างนี้ขวดละ 20 บาท

พีหญิง พี่เค้าบอกว่าไปรักษาแผลก็ได้ ใส่ฟันเวลาผูกก็ได้ เอาไปรดน้ำต้นไม้ก็ได้

พีกอล์ฟ แต่ทุกอย่างอัตราส่วนจะไม่เหมือนกัน

นิว ประโยชน์เยอะ

พีหญิง สมมติเอาไปรดน้ำต้นไม้

พีกอล์ฟ รดน้ำต้นไม้ 1 ต่อ 200 แต่ถ้ารากเน่าโคนเน่า 1 ต่อ 100 ดับกลิ่น

แมลงวัน 1 ต่อ 200 เหมือนกัน ฉีดยาผลไม้ ฉีดยาอะไร เพิ่มความกรอบ เพิ่มความหวานก็ 1 ต่อ 200

พีหญิง ฉีดได้เป็นหลายไร่เลย

พีกอล์ฟ โอ้ย นี่ก็หลายไร่แล้ว แต่ส่วนมากเค้าไม่กล้าฉีดกันหรอก ชาวบ้าน
เค้าเอาไปใช้ แทนยาหม่อง แทนยาอะไรได้เยอะแยะ คุ่มกว่า

พีหญิง เวลาเป็นผื่นคันก็ทำได้

พีกอล์ฟ แต่ข้อเสียคือกลิ่นมันนี่แหละ คนไม่ชอบกลิ่นมัน พวกกลิ่นควั่นไม้

พีหญิง แต่มันก็หอมแบบควั่นไม้

พีกอล์ฟ อ้อ ก็กลิ่นควั่นไม้ (หัวเราะ) ก็อีกแบบหนึ่ง

พีหญิง ถ้าเผาถ่านก็กลิ่นเหมือนเผาถ่าน

นิว กลิ่นเหมือนอยู่ในร้านสติกแล้วได้กลิ่นนะ

พีกอล์ฟ อ่า ไซ้ๆ ย่างๆ ไหม้ๆ นะ

พีหญิง แบบของไหม้ ของเผา

พีกอล์ฟ ไปครับ ไปกินข้าวกัน





รับรู้
เรียนรู้
เพื่อโลก